新京日日新聞
夕刊 七月五日
本紙定價 一部五錢 一ヶ月壹圓 郵税 廣告料金 普通一行壹圓五拾錢 特別一行貳圓五拾錢
發行所 新京永樂町四ノ一 新京日日新聞社 電話 編輯局專用(3)三三二〇 營業局專用(3)三三二五
發行人 十河忠勇 編輯人 松本榮 印刷人 永越內之介

時計 貴金屬 電3-6759 中谷時計店

四日の空中戰で 敵五十三機を撃墜

地上部隊またハルハ河に敵を壓迫

關東軍司令部五日午前十一時十五分發表＝

一、ハルハ河右岸地區に越境侵入せる外蒙ソ軍に對する日滿軍地上部隊の攻撃は有利に進展し逐次敵をハルハ河に壓迫撃滅しつゝあり

一、昨四日我が航空部隊は戰場上空に於て終日敵機と空中戰を交へ左記の如くこれを撃墜し全機無事歸還せり、我が損害輕微にして負傷三名を出せるのみ

左記

撃墜確實なるものE十六型四十五機、E十五型一機、エス・ベー七機計五十三機、撃墜やゝ確實なるものE十六型五機、エス・ベー十機計十五機

國境の制空權確保 儼然襲來の敵を粉碎

外蒙ソ聯空軍は去る廿七日拂曉のボイル湖上空の空中戰においてわが陸の荒鷲部隊の邀撃に遭ひ、その百卅四機を撃墜され潰滅に瀕した、これがため外蒙ソ聯空軍の國境方面における不法跳梁は完全に封殺されたかの觀があつたが、ソ聯側はその後チタ方面より機材、パイロット、地上勤務員等の補充をなし、七月に入るや再び國境上空にその機影を現はし三日に至り俄然その機數を増加し、四日には輕爆機卅機編隊をもつて執拗にも滿領深く不法越境し、しかもわが荒鷲部隊の〇〇基地近くにまで襲來し、また驅逐機隊は九十機編隊をもつて大擧わが空軍に挑戰し來る等ボイル湖上空の空中戰にも比すべき大編隊群を見るに至つたのである、これに對しわが空軍機は寡勢をもつて敢然この大編隊機群を邀撃しその五十數機を撃墜し赫々の戰果を收めた、わが空軍の精鋭機は儼として制空權を確保し襲來する敵機を隨時隨所に邀撃粉碎しつゝあるがこのわが赫々たる戰果にも拘らず外蒙ソ聯空軍が執拗に挑戰しつゝある事實は極めて注目すべきである

國境線哨戒中のわが〇〇機〇機は四日午前十時越境せんとする敵E十六型十一機とハルハ河上空で遭遇したが、敵はわが精鋭機を認むるや既に戰意なく、くるりと機首をめぐらして戰鬪を回避したゝめ、わが方は敵に對し追射を浴びせ一機を撃墜また〇〇隊はこの後も敵前線に進出中の重戰車ならびに裝甲車に對し午前七時半と九時半の二回に亙り爆撃を敢行、數十輛を撃破したのち敵軍砲陣地に巨彈の雨を降らせて歸還した

敵戰車の遺棄された戰場(滿蒙國境)

敵二機撃墜 四日午前空中戰

【〇〇基地四日發國通】四日拂曉野口部隊の本村大尉の指揮する精鋭機はハルハ河上空に於てソ聯戰鬪機卅機と遭遇壯烈な空中戰を演じその一機を撃墜し殘機を國境外に撃退した

【〇〇基地四日發國通】外蒙

故光富中尉の落下傘 戰死七日目還る

【〇〇基地四日發國通】六月廿七日ボイル湖上空で行はれた世界空軍史未曾有の大空中戰に惜しくも散華したわが空のホープ〇〇部隊光富貞喜中尉(佐賀縣出身)の記念すべき遺品が三日午前故中尉の舊部下加藤曹長によつて發見され果敢なりし中尉の思ひ出を新たにするとともに〇〇にある空の諸勇士をいやが上にも奮起せしめてゐる、この遺品は去る五月廿八日ノモンハン上空の空中戰で故中尉が使用した落下傘であつて、この戰鬪で中尉は敵機三機を撃墜した瞬間、オイルタンクを射ぬかれて愛機が火を發したゝめ落下傘をもつて脱出、無事着陸したところを僚機の長谷川少尉機に救はれた際殘した落下傘である、中尉は無事歸還してからも「あの落下傘は命の恩人だ、何時か暇があつたら見つけに行かう」と惜しがつてゐるうちその希望が實現されないうち戰死して了つたもので、戰死してから初七日に當る三日丁度ハルハ河上空に出動した加藤曹長が〇〇基地に歸還する途中〇〇附近の草原で空中から發見基地に持つて歸つたものである

十倍の敵機に突入 果敢、三機撃墜の我二機

【〇〇基地四日發國通】わが陸の荒鷲〇〇機占部曹長(秋田縣)と村上曹長(岐阜縣)は四日午後一時半頃〇〇基地發將軍廟に向ふ途中ボイル湖南方上空でわが地上部隊を爆撃中のS・B爆撃機十一機とこれを護衛するE十六戰鬪機九機を發見果敢にも僅か二機をもつて敵軍に突入夫々機體に十數發の敵彈を受けたが怯まず敵戰鬪機三を撃墜して歸還した、兩勇士は語る

戰鬪の目的で基地を發つたのではなかつたが千五百米位の高度で將軍廟に向け飛行中友軍の居るのを發見した、見るとその附近から黒煙が擧つてゐるので『變だな』と思ひながら注意して上空を見ると約四十米位のところから敵が盛んに友軍を爆撃してゐるのを發見したので直ちにぶつかつて行つたのです、E十六型が五機で向つて來たのでこれと渡り合ひ先づ二機を撃墜、續いて喰入て來る奴を又一機落しました、今迄何回も空中戰をやつてゐますがこの頃相當上手な奴が出て來ます、今日のも敵乍ら立派な戰鬪技術を持つてゐたこれはソ聯から來た新手のやうかと思ひます

見る見る燃え上る 敵戰車三十臺

壯快なる戰車撃滅戰を見る

【ハルハ河畔にて四日國通】三日早朝を期して行はれたハルハ河々畔におけるわが軍の攻撃にまんまとはまつて殆んど

抵抗

らしき抵抗をなし得なかつたソ蒙軍は午前十時頃に至り遂かに戰車百數十臺を驅つてわれを攻撃して來たので記者は敵戰車攻撃の痛快極りない砲撃戰を間近に目撃することが出來た、敵戰車は三、四個所に分駐して其數百四、五十臺われに向つて行動を開始した、わが砲兵陣地から一齊に砲撃の火蓋が切られたと見る間に敵戰車群の眞只中に砂煙が上る、的確な砲撃にパッと閃光が上ると忽ち濛々たる黒煙が上る、見事な的中振りに、あちらでもこちらでも黒煙が上り戰車群の一隊が濛々たる煙の波の中に包まれ、この時分から友軍飛行機が飛び出し敵戰車隊に向つて猛爆を開始した、痛快極まる砲爆撃の集中に早くも廿數臺の敵戰車が焔の中に包まれる、十一時頃死にもの狂ひになつた戰車三十餘臺がなだらかな臺地を降つて一齊に我に向つて攻撃して來たわが砲兵陣地から眞下に見下せる地點で

小癪

にも進出して來る一臺、二臺、三臺と次ぎ次ぎに我が砲彈の餌となつて燃上る敵戰車、我が砲撃はまさに百發百中だ、我が砲撃を吹いて遁走するもの火焔を吐きつゝエンコするもの、然し敵にもなかなか勇敢な者もあると見えてその一部は刻々我が陣地の前面に前進し來るを待構へたわが〇〇砲は果然一齊に火蓋を切つた、敵戰車の前後左右に砂煙りが渦巻き忽ち數臺が焔のなかに擱坐する、あと十臺、あと八臺それでも敵戰車はわが陣地に向つて突進して來る、距離二百に落下するバッバッと敵戰車の戰車砲彈がわが陣地近くの眞上で炸裂彈が破裂した、二臺は擱坐あと六臺アッ距離百敵戰車は煙の中を驀進して來る、こゝでわが零距離射撃の猛撃は一擧に敵に最後の止めを刺した、激烈な戰鬪だ痛快極まるわが砲擊、的確な命中に敵戰車三十餘臺を全滅せしめたのだ、あちらでもこちらでも煙り火を吐きながら燃え上る、一時間位燃え續けるとパッと大きな眞黒な火焔が上りこれで燒け爛れた最後の殘骸を記者の眼前に現はしたこれで敵戰車も却々勇敢だ、これにも増してわが方の射撃の

的確

さは宛らマッチ箱に火をつけるやうに敵戰車をやつゝけるのだ、敵戰車はなほ彼方の稜線に百臺近くうようよして居る記者は再び新しい興奮を豫想しながら眼前に横つた六臺の敵戰車の殘骸にいつまでも見入つてゐた

自爆機戰鬪狀況

三日の空中戰で自爆した〇〇機につき同機と共に出動した同期生小野中尉は悲痛な面持ちで三日の戰鬪狀況につき左の如く語つた

〇〇中尉は自分とはたいへん仲好しであつた、三日ハルハ河附近の戰鬪で〇番機として敵地上部隊に爆撃を加へてゐたところ敵高射砲の射撃をうけその第一發目のときは翼にうけながらも平然として爆撃を行つてゐたが續いて第三四と相次ぐ敵地上部隊よりの射撃により機關部に敵彈命中遂に壯烈なる自爆を遂げた、けふ四日早朝〇〇機の弔合戰を行ふべく現場に飛びかすかに地上に黒點の如く見ゆる四名の靈に對しハンカチに包んだ紅百合の花を投下しその冥福を祈つた、僚機が〇〇機の自爆を撮影をしてゐるのを見ると在りし日の〇〇らの面影が目に浮び今にも歸つて來るやうな氣がする、出動前の記念撮影を至急內地の遺族に送りたいと思つてゐる

家傳 辻の紅灸 一回五十錢 寶山前

曹州(山東省西南端)を占領 敵物資補給路を斷つ

【開封四日發國通】山東省西南端曹州を中心に蠢動する殘敵に鐵槌を下すべくわが鬼武富田、奈須、遠藤、山口の各部隊は三日曹州城を目指し包圍進撃を開始したところ城內の敵凡そ二千は二日夜から三日拂曉にかけて早くも退却しわが軍は三日午後八時完全に同城を占領した、曹州一帶は物資極めて豐富で河南省方面の敵匪に對する重要供給地となつてゐたが、この討伐により敵匪は物資供給地を奪はれ大打撃を受けた譯である

占領までの戰果

【開封四日發國通】山東省西南端地區において我〇〇部隊は六月廿九日より敵討伐を開始したが、行動開始以來三日の曹州城占領迄の間において交戰した敵の兵力は約七千餘に上り、八路軍を主とし七路軍及び山東省警備隊、保安隊に屬するものがこれに次いでゐた、我軍が敵に與へた損害は次の通り

遺棄死體一、〇八六、捕虜一一、鹵獲品＝迫撃砲一、小銃二四九、小銃彈二三、三四七、手榴彈二三一、迫撃砲彈一〇、その他多數、我方損害＝下士以下一三、負傷三二

中南支爆撃

【上海四日發國通】艦隊報道部七月四日午後四時發表

一、中支方面において三日海軍航空部隊は、陸軍作戰に協力、羅溪市(南昌南東方四十キロ)の附近ならびに撫河東岸在港の敵陣地を爆撃し、これに多大の損害を與へたり

二、南支方面においては海軍航空部隊は去る一日熾烈なる敵機銃砲火を犯し福清南方の兵營及び參溪の軍事施設を爆撃しこれに甚大なる損害を與へたるほか二日海南島西部和盛市に集結中の敗殘兵多數を銃爆撃しこれを潰走せしめたり

南支派遣軍戰果 敵遺棄死體二千七百

【廣東四日發國通】南支派遣軍報道班發表＝六月中における南支派遣軍の戰果左の如し

一、交戰せし敵の兵力一萬七千三百八十その他兵力不明なる者相當あり

二、敵に與へたる損害

遺棄死體二千七百九十五 捕虜百三十一、鹵獲品の主なるもの＝迫撃砲一、輕機七、小銃五百二十七、小銃彈藥六萬二千三百九十七、拳銃十二、手榴彈三十八、自動車八、貨車十五

吉住中將歸還

【東京國通】南京、漢口、徐州各作戰に參加活躍した吉住中將は四日午前十時四十分東京驛着列車で歸還、直ちに九段の偕行社に入つた

勅選缺員補充

【東京國通】政府は勅選缺員四名中二名を補充することになり前檢事總長光行次郎、前滿洲國宮內府次長入江貫一兩氏を奏請することに四日の閣議で決定した

正三位勳一等 光行次郎

正三位勳一等 入江貫一

貴族院令第一條第四號により貴族院議員に任ず

平緒 齒科醫院 新京中央通(新京神社前) 電3－三三四二

國民徴用令 愈よ十五日實施

【東京國通】國家總動員法第四條による勅令による國民徴用令に關する勅令案は四日の閣議で正式決定を見たので政府は直ちに上奏御裁可を仰いだ上今週中に公布して所要の徴用動員計畫を整備し來る十五日愈々實施することゝなつた

國共の軋轢激化！ 崩壞一歩前の蔣政府

【北京五日發國通】最近當地に達した情報によれば重慶抗戰陣營は經濟的に極度の窮乏に陷ると共に治安著しく紊亂し、加ふるに各地における國共の軋轢激化し、抗戰能力を全く喪失し崩壞一歩前に立ち到つたものと觀測される、即ち

一、長沙南方にあつた第十八軍は最近重慶に移動したがこれは屢次にわたる戰鬪の結果、敗殘兵が匪賊化し蔣政權治下各地は白晝强盜橫行の狀態を呈したためこれが治安に任ぜしめる目的によるものであり彼我戰線に近接せるこの方面よりの移動は治安紊亂の深さを物語るものとして注目される

一、蔣介石はこのほど周恩來を重慶に招致し治下の政治は中央に、軍事は上長官に從ふべきを申し渡した、右に違反するものは抗戰陣營から除外することを戰命すると共に六月十日一般青年が延安に入ることを禁止した

これ等は各地における國共軋轢の激化から命令系統が極度に紊亂しつゝあることを示し更に青年層の澎湃たる赤化傾向防止に狂奔する蔣政府の窮狀を遺憾なく物語つてゐる

事變收拾に關し 七日、首相時局談發表

【東京國通】平沼首相は來る七日の支那事變二周年記念日に際し事變收拾に關する政府の態度方針を中心とした當面緊切の諸問題に關し、時局談を發表することになつた、なほ陸海兩相も常日擧國協力一段の緊張をもつて東亞新秩序の建設に邁進すべき旨の談話を發表する

人事往來

著京

▲佐野銀次郎氏(密山日本領事館領事)四日來京ヤマトホテル ▲大橋達雄氏(東京堂常務)同 ▲高橋協氏(滿洲モーロス社常務)同 ▲新居四郎氏(商業)同 ▲小泉知朔氏(官吏)同 ▲百川一雄氏(會社員)同 ▲日野正則氏(同)同 ▲森田久成氏(官吏)同 ▲內田隆治氏(同)同 ▲田中惣一郎氏(木材商)大都ホテル ▲岡林種喜氏(商業)同 ▲齋藤省三氏(會社員)同 ▲西原一二氏(商業)同 ▲牧野俊三氏(官吏)同 ▲近江正一氏(商業)同 ▲加治傳吉氏(證券賣買業)同 ▲大江正氏(日滿商事)同 △北川保治氏(會社員)同 ▲中村松之助氏(裕和鑛業)國都ホテル ▲生方四郎氏(滿航)同 ▲三浦一雄氏(日滿商事)同 ▲飯田巖氏(辯護士)同 ▲川口清次郎氏(滿洲鉛鑛)同 ▲田中青政氏(三井鑛山)同 ▲高橋要氏(近藤林業)同 ▲水原義雄氏(安東航務局長)同 ▲下濱光吉氏(東邊道開發會社)三國ホテル ▲赤松勝雄氏(官吏)同 ▲加藤德雄氏(製材業)同 ▲大村長一郎氏(滿洲鉛鑛會社)同 ▲古重延幸氏(建築業)同 ▲久保田弘氏(會社員)同 ▲山口重次氏(實業)滿蒙ホテル ▲石田健一郎氏(大倉組重役)同 ▲井勢義雄氏(會社員)同 ▲國松綠氏(同)同

出發

▲折下吉延氏 四日大連へ ▲松平康愛氏 哈市へ ▲井川忠雄氏 奉天へ ▲山口辰六郎氏 哈市へ ▲柿沼公氏 大連へ ▲三井宗義氏 奉天へ ▲網野新成氏 哈市へ ▲池上隆祐氏 同 ▲里見岸雄氏 東京へ ▲小山內喬逸氏 奉天へ ▲中野日廣肆氏 福岡へ ▲西本矢一郎氏 同 ▲須田源一郎氏 奉天へ ▲村島喇男氏 同 △吉田喜作氏 吉林へ ▲瀧口治郎氏 同 ▲松浦恒蔵氏 鞍山へ ▲井澤一助氏 同 ▲大野二夫氏 同 ▲早瀬頼二氏 哈市へ ▲大西保男氏 牡丹江へ ▲堀池信廣氏 大連へ ▲安部正喜氏 吉林へ ▲江川忠武氏 奉天へ ▲樋口健太郎氏 撫順へ

その日く

□七月の空に血迷つてまたしてもわが餌食となる外蒙ソ聯の飛行機群！

□撃たれて沈默し潰えて走るこれをなん赤色假定のコースとや言ふ

□そよぐ夏草に、綠をあざやかにする雨に、われらは前線の將士を想ふ

□今にして開拓審議會、むしろ遲くとも無きには遙かまさつてゐよう

□はやくも聖戰二周年の記念日が來る、心と形の用意はいいか

吳服商組合 中元大賣出 (各店共特價品澤山)

興亞聖戰下の今日戰時流行型を具備し御家庭經濟を旨といたしました優秀逸品を大量豐富に取揃へまして左記加盟店では特價提供を致したいと存じます御用命の程を是非!!!

期間 自七月五日 至七月十四日

加盟店(イロハ順)
稻垣吳服店 電③四八〇一
日滿百貨店 電②四八七六
紅屋吳服店 電③六五八一
村岡吳服店 電③二一二四
やまき吳服店 電③三八〇五
滿喜屋吳服店 電③六六五六
近藤吳服店 電③三七九五
佐藤吳服店 電③二〇三七
北村吳服店 電③二五七三
みしまや吳服店 電③二五三五
篠田吳服店 電③三七二九

清凉の忠靈塔前に 力強き愛國の叫

熱誠溢れる銃後大會

都下全協和會分會員、義勇奉公隊、國防婦人會、その他各種團體六千餘名を動員市民銃後の赤誠を顯揚する首都本部主催銃後愛國大會は五日午後二時より忠靈塔前に於て盛大意義深く擧行され時局下國民意識を充分に發揮三時半終了した、定刻先づ分會旗、義勇奉公隊青少年が隊團旗を先頭にして午後になつて漸く晴れ上つた清澄そのもの丶忠靈塔前に參加整列を終る、開會宣言につぎ、一同宮城、宮廷府を遙拜した後しばし建國の英靈に對し感謝の默禱を捧げ、韓中央本部委員、辻本中央本部參與が日滿兩語をもつて時局講演をなし、一同に深い感銘を與へ、于首都本部長、金子首都本部委員高らかに宣言文を朗讀、一段と氣勢をあげ最後に各方面より寄せられた感謝文を披露し、天にもとゞけと萬歳を三唱して終了したなほ大會後青少年團、分會、義勇奉公隊の各代表が軍司令部、國務院、治安部を夫々訪問宣言文を手交感謝電文を現地各部隊に發送方を依頼した

の激勵の辭あつて皆川協和會總務部長の發聲で奉仕隊萬歳を三唱、國防婦人會員の茶菓の接待を受け元氣を新たの意氣高く同二時二十五分勇躍現地へ進發した

活動狀況報道に 現地にアナ派遣

滿洲建設勤勞奉仕隊第一次第二次派遣隊は縣土建設の熱踏力に燃え力強く大陸の土をとみしめたが、この奉仕隊の眞摯な行動を細大洩らさず一般國民に報道する勤勞奉仕隊實踐本部報道班では先づ報道陣の尖兵として新京中央放送局アナウンサー渡邊仁三、技術=中谷倶一、竹林弘、事務=鈴木正の四氏を特派、右報道第一陣は四日午前八時十分新京發列車で勇躍羅津に赴いたこの一行は十五日間にわたつて羅津を振出した圖們、牡丹江、林口、虎林、佳木斯、蓮江口の各地を勤勞奉仕隊と共に巡歷し現地における奉仕隊員の活躍振りを錄音し、新京中央放送局で編輯した上廣く全滿に放送する

待望の東京相撲

國都は愈よ二十日開場

例年滿洲場所十三日の熱戰に全滿の愛角家を唸らせる東京大相撲一行は本年も斯界の巨星双葉山を始め男女川、前田山等横綱大關以下四百餘名で堂々三日神戶を出帆、六日大連に上陸以後大連、奉天、新京と各地に五日宛新制滿洲場所十五日を開幕することゝなり早くも肉彈相搏つ壯烈な相撲の妙味にファンを昂奮せしめてゐる、一行の滿洲場所日程並に新京に於ける入場料は五日左の通り決定した

△六日大連着、大連興業七、八、九、十、十一日
△十二日夜行で大連發十三日奉天着、奉天興業十四、十五、十六、十七、十八日
△十八日夜行で奉天發、十九日朝新京着、十九日古式にのつとる土俵祭、新京興業二十、二十一、二十二、二十三、二十四日
△各地共午前六時開場取組開始午後一時、幕內土俵入、同六時、打出し同八時
△入場料 正面指定席三十二圓、三方指定席二十八圓、特等一名六圓、一等五圓、二等四圓三等三圓、小人一圓

(なほ五日より一割引前賣券を發賣した、希望者は午後四時までに市公署內角道後援會事務所へ、午後四時以後は大和新館へ)

防犯協會委員會

新京防犯協會では四日午後一時から國防會館で第一回委員會を開催、田村副總監、谷口司法科長、島貫搜查股長、各署々長ほか民間側合計四十餘名の委員が出席、康德六年度事業として左記各項を議決したが、協會支部を各署に置き各署中心主義で警民一致防犯に努力する樣近く總會を開いて全會員に諮ることになつた

▽講話會座談會等開催 各支部を單位として概ね四回以上
▽展覽會開催 全國內警察機關地方より宣傳ー募集市內大商店樓上にて開會
▽印刷物宣傳ーポスター、ビラ各支部を通し配布
▽會則三條中の表彰救濟
▽防犯協會事務研究 標語募集、座談會開催、資料蒐集

アパート、官舍街の 防空設備は不良

演習氣分を脫せよ

首都警察廳並びに特別市公署では去る六月廿八日から三日まで六日間に亘つて「義勇奉公隊を動員」全市に亘つて燈火管制設備檢査を實施「空への備へはいゝか?」と戶每に檢査指導したが、檢查の結果をみると商店街及び滿人街の成績良好なのに反してアパート居住者 官舍街居住者の成績が惡く二度三度の注意に對して「移轉したばかりだから」等の口實を以て演習氣分を脫し切らぬものがあり、遺憾とされてゐる、檢查の結果に對して首警當局では左の如く市民の覺醒を促してゐる

緊迫せる時局反映がみられて一般に良好であつたが、アパート居住者、官舍街等智識階級に屬する居住者の成績が惡く演習氣分を脫してゐないのは遺憾だ、時局の推移に目を注げば最早演習の時期でなく市民の一人一人が重大な責任を負荷されてゐることを自覺出來る筈で、檢査を俟つまでもなく何時如何なる時燈管實施となつても大丈夫と常に備へのあるのが事變下に生きる市民の義務と知らねばならぬ

失業半島人萬引

京城生れ、住所不定李義才(一八)は四日午後十一時頃吉野町一丁目二四森野書店に客を裝つて入り夏物シャツ、パンツ、ズボン吊り(價格六圓)を店員の眼を掠めて竊取せるを店員が發見、逃げやうとする李を捕へ日本橋通派出所へつき出した、取調べの結果李はカフエー・モンテカルロに五月上旬まで働いてゐたが、解雇され公園、軒下を轉々寢を變へ常に飯代を夜雜沓する百貨店、商店で萬引を働き入質でしてゐたものである

學生診療奉仕隊

元氣よく今朝入京

滿洲建設勤勞奉仕隊と呼應して開拓地における衞生施設の改善、衞生思想の普及ならびに醫療の補助に當る學生衞生班第二班百四名は滿拓、開拓總局、奉仕隊中央實踐本部關係者多數の歡迎を受け隊長移住協會囑託杉野忠夫氏ほか委員七氏に引率され五日午前八時新京驛着羅津より入京した滿鐵食堂で少憩後新京神社、忠靈塔に參拜のゝち關東軍、民生部、開拓總局を訪問、正午より國都飯店で開かれた懇談會に出席、開拓總局、民生部、奉仕隊中央本部、滿拓各關係者と今後の活動方針ならびに開拓地の實情等につき種々懇談した、午後は更に各方面と打合せを遂げ十一時五十分新京驛發配屬地に向ふ豫定である、なほ隊員は東京帝大京都帝大、東北帝大、九大、慶大、慈惠醫大、千葉醫大、岡山醫大、名古屋醫大の在學生で編成されてゐる

D班も新京通過

興亞滿洲建設奉仕部隊D班七百廿五名(福島、愛媛、香川高知、兵庫、和歌山)は五日午後一時十分各關係機關、市民多數の出迎へに潑剌たる元氣をみせて新京驛に到着、協和會主催の驛頭に於ける盛大な歡迎送會に臨み于新京市長に歡迎の挨拶、星野實踐本部長

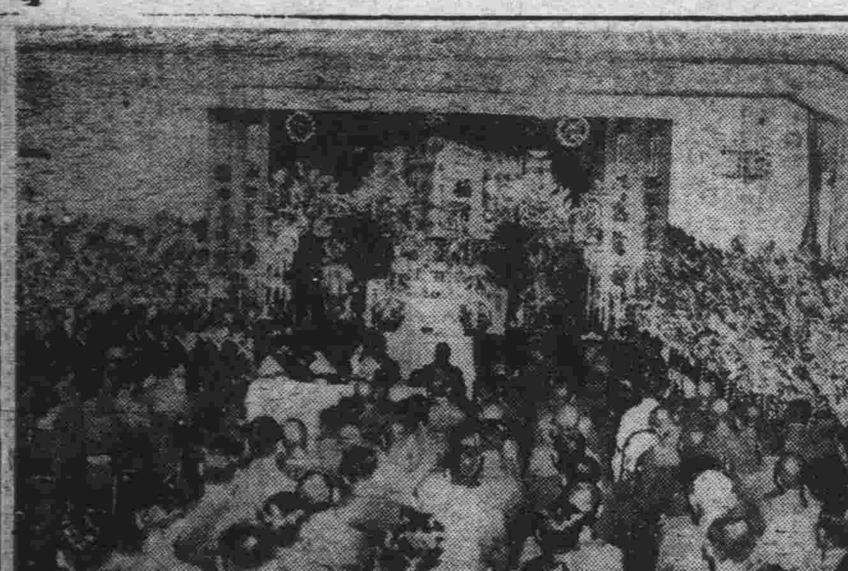

御靈よ安らかなれ 殉職四氏慰靈祭

香煙けむる太子堂

敎化縣の擾亂賊匪、金得國匪の歸順工作中殉職した吉林省警備科長西瀨戶秀夫、敎化縣副縣長三ケ島薦、警正永田善男、警佐篠田素直四氏の遺骨は各遺族に守られて五日午前十一時五十分着列車で多數軍警官民に出迎へられ新京驛に安着そぼ降る雨中を慰靈祭式場たる祝町太子堂に赴き設けられた祭壇に安置され、故人の死を悼む慰靈祭は午後一時より遺族をはじめ政府側張總理、星野長官、于治安部大臣薄田同次長以下諸團體及び故永田警正關東州時代の知人ら列席裡に式は東本願寺僧侶の讀經によつて開式され、張總理らの弔辭、弔電朗讀あつて遺族より燒香に移り參列者一同燒香心から故人の冥福を祈つて二時頃式を閉ぢた【寫眞は慰靈祭場】

張切る飛行協會員

各班合宿練習を開始

今次滿蒙西部國境に於ける我が空軍の華々しき活躍は世界空中戰史上に未だ曾て見ざる戰果を收め內外の耳目を聳動した、就中滿洲國內に於ける一般の航空智識はこれにより彌が上にも高揚されつゝあり將來の荒鷲をもつて任ずる滿洲飛行協會々員の張り切りやうはまた格別だ、全滿各地支部では連日未明の朝露を踏んで練習開始、烈々たる眞夏の太陽の下終日征空鍛錬に餘念ないが新京支部に於ても鑛工技術院班がトップを切つて廿一日より合宿練習を開始、それに前後して京中、京商兩班の猛烈なる合宿練習が開始されることになつた

童心に航空思想を 各種行事大會

準備着々となる

滿洲飛行協會新京支部では童心に航空思想を植ゑつけるため昨年飛行機に關する自由畫同作文展覽會、模型飛行機競技會を開催し多大の效果を收めたので本年はより盛大に擧行すべく準備を進めてゐる、各規定は左の如くで多數の參加を希望してゐる

◇第二回飛行機自由畫、作文展覽會
一、日時 九月七、八、九日(三日間)午前九時より午後六時迄
二、會場 國防會館兵士ホール
三、應募資格 日滿小學校及中等學校生徒
四、作品種類 自由畫、航空機(飛行機、グライダー等)及防空に關する自由畫にして畫用紙四つ切大以上とす▲作文、航空機及防空に關する作文にして題は隨意とす
五、出品申込 出品申込は各學校に於て取纏め九月一日迄に作品名簿添付の上國防會館內飛行協會新京支部宛提出するものとす
六、賞 學校當局に審査を委任し各學年別に三等迄入賞を決定し賞品及賞狀を授與す▲特に優秀なるもの十名を招待し新京上空の見學飛行をなさしむることあるべし

◇模型飛行機講習會
一、日時 八月二十六日(土)自午後四時、至午後七時、二十七日(日)自午前九時至午後三時、二十八日(月)自午後四時、至午後七時、
一、場所 國防會館三階大會議室
一、講師 安藤弟四郞、林茂石鐵哉
一、攜行品 小刀、鋏
一、材料 總て協會にて準備分配す(注意 日曜日の晝食は協會にて準備す▼講習者は各學校より二名とす、可成手工科擔任先生を含まれたし▼講習者氏名は八月廿三日迄通知せられたし)

◇第二回模型飛行機競技會規定
一、日時 九月十日(日曜)午前九時より
二、場所 大同廣場
三、參加者資格及級別 A級日滿小學校在學の兒童▽B級中等學校在學生及小學生中の希望者▽C級、A、B級以外の一般希望者
四、參加機數と競技會數 一人一機一競技
五、競技種目 放走滯空記錄
六、參加機種類 A級はナセル一本胴體とす▽B級は機長六〇糎、翼幅九〇糎以內にして被覆胴體を有し滑走車輪を附するものとす▽C級は被覆胴、厚翼とす
七、賞 記錄の優秀なるものには賞品を授與す、A級、二〇等迄▼B級、一〇等迄▼C級、三等迄(注意、A級、B級參加者の模型飛行機材料は協會に於て統一準備す)

夏の高級飲料水 滋養豐富 美味清凉 スピーセ 發賣元 橋本商會支店 新立街 新滿商會 電(3)四六四二

街の日記

銘刀即賣展好評

記念公會堂で三日蓋を開けた〃濃州關銘刀展覽即賣會〃は時局柄愛刀家の人氣を呼び盛況を呈してゐるが、陳列の軍刀四十口は五十圓から九十五圓、古刀作十五口は九十圓から百二十圓、短刀三十口は三圓から八圓五十錢で即賣、現役軍人に對してはさらに割引する筈である、會期は九日まで開場は午前九時から十時までゞある、希望者は賣切れない內に來場を希望されてゐる

體育と音樂の夕

傷病兵慰問の目的で八日開催の豫定であつた「體育と音樂の夕」は都合に依つて十日午後六時三十分から大同公園音樂堂で開催することになつたが、番組は左の通りである

△第一部(體育)1、建國體操(部合魁)2、月下の吟、詠、からたちの花(山本好三)3、徒手體操(平野平)4、ビレチベル(牧野キン)
△第二部(音樂)指揮者王永年少尉1、三江警備軍、2生活の樂しみ、3、ドナーブ河の漣4、軍用鞄5、突擊
△第三部(體育)1、協和行進曲、大陸行進曲(竹田君代)2、タンブリング(山並乘式)3、ミリクリーマーチ(小林コウ)4、ダニューブの漣(平野平)5セレナーデ(小林カウ)
△第四部(音樂)指揮樂長山田慶藏1、秋季行軍、2、山村の風光3、幻想曲カルメン4、南方の想出5、大陸行進曲

優秀發明展覽會

發明考案の普及奬勵を圖り最新資料を提示して產業界の向上に寄與せんとする目的で特許發明局並に社團法人滿洲發明協會は合同主催の下に〃第二回優秀發明展覽會〃を來る七日支那事變二周年記念日を期して寶山百貨店に蓋を開け十三日まで一週間に亘り開催するが、貴重な發明が展示される筈で頗る期待をもつて迎へられてゐる

あす(六日)

▲國婦首都本部慰問品整理午前十時より 於國防會館
▲日滿交驩卓球大會午後五時より 於滿鐵西廣場社員クラブ
▲濃州關銘刀即賣會 於記念公會堂

ビフテキ 日本橋茶房

精神異常昂る

夫の長期出張から 心中事件原因は?

四日市內興亞街六〇七滿拓社員片山□に惹起した母子五人無理心中事件は梅雨空の樣に重苦しく市民の耳目を聳動させてゐるが、檢證後判明した原因は母親タカさん(三三)の精神異常の結果であることは諸種の事情から一致した見解となつたが、主人知親氏(四〇)は濱綏縣滿拓義勇隊敎官として半年間も家庭から離れて出張、不在を續けてゐた關係から空閨の淋しさにタカさんのヒステリーは益々昂じ、六人の子供達に常に死を口にして、慘事を發見した長男敏淑君(一五)次男剛君(一四)が派出所にも屆けず璧一重隔てた隣家にも知らさず、母の後を追つて死なうと決心するほど強烈な死の暗示を與へてゐるのは主人不在中に於ける「狂へる一家」の感を與へ世人を慄然とさせてゐる、なほ當に出張不在勝ちな在滿邦人會社員家庭に於いて內地と違つて近所に親しい知人を持たない家庭は主婦の偏狹な心のまゝに動かされて行くことも否定出來ない事實であり、出張不在に批判の目が向けられ初めてゐる

滿蒙支地質調査 の熊谷氏等出發

【神戶國通】滿蒙支の地質調査のため京大地震學敎室熊谷直助敎授、京都第一工業秋葉寬次郎敎諭等一行四名は四日正午神戶出帆のうすりい丸で元氣に出發したが熊谷氏は語る

現在まで大連、哈爾濱、滿洲里、新京、ハロンアルシヤン、齊々哈爾、四平街の調査が完了し今夏は興安南省、錦州、熱河三省の鐵道沿線及び山海關から古北口の北支一部分の地殼、重力の測定を行つて來ますが、續いて東邊道、大同、佳木斯方面を數ケ年かゝつて調査し、滿蒙大陸の重力測定の完成を期するつもりです測定の結果は支那は兎も角滿洲には地震がないといふ結論に達しました

佛敎總會幹事會

滿洲佛敎總會では五日午後一時より大同大街東本願寺に於て協和會黨補導科長始め佛敎關係者四十二名參集し、新京支部結成並に幹事の任命を行つた、幹事氏名は左の如くである

(民生部)薰錫氏(奉天慈恩寺)丁因(興安局)吳椿齡(協和會)黨補導科長(協和會)日高丙子郞外滿人廿九氏、日人十二氏である

お孃さんの家出

門司市日乃出町九丁目新角宅次郞氏長女八千代(二五)さんは去る六月八日無斷家出新京市內のカフエーに女給として働いてゐる模樣だがはつきりしたことが知りたいと五日父親から中央通署保安係に所在搜査願があつた

これは人妻

名古屋市昭和區船原町二丁目三金子ミヨ子さん(三八)は去る五月十日夫と愛兒を置きざりにして無斷家出、新京方面に向つた形跡ありと五日親許から中央通署保安係に所在搜査を願出た

傳染病新患者

五日午後一時までに赤痢七名、パラチフス一名、の新患者が發生した

松井配給課長

滿洲生活必需品會社松井配給課長は物資配給問題について關係各機關と打合せ懇談のため五日午後五時四十分發あじあで哈爾濱に出張八日朝歸京する

團體往來(五日)

▲大同學院旅行團廿九名午前六時卅分發哈爾濱へ、同五十名午前八時十分發圖們へ同五十四名午前九時發哈爾濱へ
▲滿人俳優四十二名 午前七時廿七分着奉天より
▲滿洲建設勤勞奉仕隊千九十二名 午後一時十分新京着大連より、午後二時廿五分發哈爾濱へ
▲學生勤勞奉仕義勇隊八十名午前八時着滿津より、午後十一時五十分發哈爾濱へ
▲奉天中央郵政職員訓練所員七十名 午後十一時五十分發哈爾濱へ

筑波雲師來社 浪界の花形筑波雲氏は陸軍省派遣慰問使として北滿の慰問行を終へ歸途四日挨拶に來社

今晩の主なる放送

▲七、三〇特別講演「物價政策と消費節約」(東京)竹內可吉▲七、四〇講演(東京)藤井啓之助▲八、〇〇浪花節「大石と池田」(名古屋)末廣友若▲八、三〇俚謠「岡山」「鳥取」陽かむり唄ー「おもひだより」▲八、五〇ラヂオ小說「綠談やつれ」(京京)夏川靜江外

晝夜間營業 午後十時迄 三中井 暑中用品々大賣出中

內地製 ス印 手延ソウメン 揖保乃糸 特製ヒヤムギ 干うどん
夏季の食料品の內衞生滋養 美味の最適品として
新京代理店 食料品問屋 滿洲商事株式會社 電話(3)六三二〇・三八〇三番

製造發賣元 播州ス製麵株式會社

女給募集 行先 興安西省開魯 諸官衙所在地目下土建工事多數起工中現下の時期を見逃すなかれ本人直接來談乞ふ 三笠町二ノ八 トキワ旅館內 桑野まで

男女事務員募集 一、年齡 十七、八才より廿五才位迄 一、學歷 中等學校卒業程度 右希望者は履歷書持參本人來談あられ度し但し市內に確實なる保證人を要す 建和胡同二〇四號 日新商會 電話(2)五一一五・〇四八六

高級貸間 八疊一間(床間押入付) 場所室町一丁目十九番地(元金森) 但し紹介者を有する方に限る 右御希望の方は西朝陽路南胡同五〇九 電②六八九三 金森貫一迄

喫茶ガール募集 一、年齡十五歲より廿歲迄の內地人 一、經驗の有無を問はず高級・優遇・本人來談のこと 新京銀座新道 グランド銀パレス 營業事務所 電3 三五六〇番

六日寶山定休日 小紋ジョーゼットと明石縮陳列 京吳服格安賣出し 半衿と小物奉仕 —三階— 新京 宝山 電話(二)五〇一一番

滿映新スター
白玫、白地、李雪娜デビュー

滿映の演員陣は刻々強化中であるがこの程入社した新スター三人＝この三人は何れも北京の映畫界、話劇界において腕名を謳はれた腕達者揃ひである、白玫、李雪娜、白地でそれぞれ獨自の風丰と氣質の持主だが簡單に紹介すれば次の通りである

白玫＝（パイメイ）廿歲、求知中學を經て華北電影公司創立と共に同社へ入社した。そこで「更生」を主演して好評を博し續いて「小鳳」に重要な配役王小姐に扮したが殘念ながらその映畫（小鳳）は未完成に終つた。彼女の素養は深く最も好きなのは美術、音樂そのうち洋畫と寫生畫がお上手、映畫「更生」を見た人は皆な彼の支那劇の素養と流行歌手としての才能を讃賞してゐる、流行歌では〃天涯歌女〃と〃漁光曲〃が最も得意、今春北京舞樂院が日本訪問の途次新京を訪れて長春座に〃北京みやげ〃を公開した折、彼女は一座のピカ一スターとしてお目見得した

李雪娜（リイシュエナ）＝一九歲、北京育華女子中等學校卒業後青年會に入學白玫と同じく華北電影公司の基本演員である〃望生〃の姉妹篇〃小鳳〃では母親に扮した。華北電影公司の解散後、中華職業劇團に入る、支那名篇劇家曹禺の名舞台劇〃雷雨〃と〃日出〃に出演、〃雷雨〃では繁漪「日出」では顧八奶奶に扮して俄然北京の劇界に頭角を出すにいたつた、この二ツの役は極端に性格が異りたもの、彼女の演技は特に好評を博した、趣味は文學、彼女の崇拜する作家は周樹人（魯迅）で魯迅の雜感集を專ら愛讀してゐる

白地＝（バイテイ）十七歲、光華女子中學を卒業して青年會に入學英語を勉强して中華職業劇團に參加した。名劇「梅蘿香」の主役梅蘿香〃雷雨〃の〃四鳳〃等で好評を博した、文藝のうち特に詩が大好きで平津一帶の新聞副刊と雜誌に發表した文章は先刻滿映入社の張氷琳とゝもに華北の女作家として好評、趣味は流行歌・スケートである

なほ白小姐の姿態は[illegible]の新興スター路明に似てゐるので一般の滿人ファンの間では滿洲の路明として活躍を期待されてゐる【寫眞上から白玫、白地、李雪娜】

ギャバンの南海物「珊瑚礁」入荷

フランス第一の人氣スタアであり、我が國でも「望鄕」以來壓倒的人氣を持つてゐるジヤン・ギャバンが、ACE映畫として主演した「珊瑚礁」は今春フランス映畫界でも好評を博してゐるが滿映經由の第二回入荷作品として近く東和商事へ到着する、これは「我等の仲間」と同じくシャルル・スパークが書卸したシナリオによつて、新人モーリス・グレーズが監督に當つた南海もので相手役は「霧の波止場」で第一線のスターになつたミシエル・モルガンと名優ピエール・ルノワールが勤めてゐる、東和商事には先きに發表した「アルジエリア騎兵」があるのでジヤン・ギャバン映畫が二本到着することになつたわけである

協和行進歌舞踊講習開始

滿洲の郷土踊りとして協和會がさきに發表した協和行進歌（武藤富男氏作詞、永尾巖氏作曲）の舞踊振付は、敷島高女囑託、青い鳥會主宰の中山義夫氏が、廣く全滿に踊られるやうにと苦心振付中であつたが、この程漸く出來上つたので、取敢へず全滿から集合する協和會南嶺奉仕訓練所員に講習、所員を通じて全滿に普及徹底を圖ることになり、早速講習を開始した

寶塚少女歌劇團一行歸朝

【横濱國通】郵船氷川丸は四日午前六時ヴアンクーヴアーから横濱に入港したが、同船は振袖親善使節としてサンフランシスコ、ニューヨーク兩萬博を中心に米國、ハワイ各地で最初の公演をなし日米親善に貢獻した寶塚少女歌劇團の一行が賑やかに歸朝した外三年振りで歸朝の富井カナダ公使夫妻ならびに日本遠征のカナダ最强ウエスタンバスケツトボールチーム一行十二名等が來朝した

仙人掌

大同大街もすつかりビジネスセンターになつてあのへんの喫茶店も相當儲かると思ふとさに非ずニッケや海上ビル明菓の樣な特殊な所にさらはれてしまつてさつぱり駄目らしい▼晝食時と退勤時はもつとテーブルがほしい程忙しくなるが、それ以外の時間は閑古鳥が鳴いてゐるさうな、豐樂路あたり賣りに出てゐる店もある▼豐樂劇場前の交番の横の空地へ喫茶店を建てやうかなといふ人があつたが、この話を聞いて二の足をふんでゐるさうな▼何と言つても吉野町今度金泰寄りの所にまた一軒出來る由、どの店も何時行つても忙しい、あまりざわ〳〵してゐてアベックに不向きとアベック組は一寸離れて「ハリウッド」や「ミュウジック」あたりに見受けられる▼さうかと思ふと長春座、公會堂の客で「プリンス」が思はぬ多忙だつたり、とにかくこの邊りは外れッこがない▼その代りどれも特徴を持たない「東京」など開いてからもう大分になるが相變らずサービス零だ、ガール諸孃は單に動いてゐるだけだ、あれでサービス料を取つたりするから、サービス料が問題になつたりするのだ▼こゝのカウンターの子前に奉天のある會社で見たことがあるといふ人がゐますがネ會社勤めから何故に喫茶店に飛込んだのだらうか

雜音

長春座けふから寫眞替り、今週のアトラクションは「アスクアイランダンス」の旗擧げ公演でハワイ音樂を聽かす他、前週のシロホンの悅ちやんを初日、二日目に限り合流出演せしめる▼今週や先週のやうに映畫番組の方が寂しい時は、まあいゝとしても、既にこゝのアトラクションはアトラクションといふ本來の意味を喪失して終つてゐる、考慮すべきであらう▼映畫は好太郎、北見禮子の「花嫁」と德大寺伸、森川まさみ以下中堅新進どころを並べた「[illegible]日の踊り子」の二本立、期待出來るものありとすれば後者の吉村公三郎監督の名前だけであらう

東京・本郷・神誠館

木曜　甲辰　赤口　開　奎宿

●一白の人　社交上にも我が財力を考へざれば窮すべし乾と西と巽が吉
●二黑の人　交換する文書は注意せざれば憂の種となる丙と丁と乾が吉
●三碧の人　非常の困難に逢へども退守すべき日に非ず甲と癸と丁が吉
●四綠の人　表は無事に見えても內に憂の潛み居る凶日東と丁と癸が吉
●五黃の人　人と競爭するときは結果は失敗に終るべし丁と艮と西が吉
●六白の人　次第次第と外界に伸び行く日物始めに吉し艮と坤と北が吉
●七赤の人　自重して進めば大吉橫車を推せば失敗あり丁と庚と甲が吉
●八白の人　調和を破らぬやうに注意し居れば吉日たり南と西と乾が吉
●九紫の人　進むも宜しけれども分限を越さぬやう注意巽と甲と辛が吉

皮膚　泌尿　性病　外科
同仁醫院
醫學博士　市橋貞三
新京富士町二丁目　電⑤2606番

十三日より
金髮美人部隊
豪華レヴユウ
サンマーラプソディ
七月狂想曲
……全10齣……
長春座

七月十三日封切
清水宏作品
泉本三特作「少年歲時記」より
花ある雜草
田中絹代　上原謙　佐分利信　主演
十五才のスタア　三谷幸子デビュウ
片田舍の小學校に大人と子供の生活心理が探り合ふ。そしてやがて美しい實を結ぶのだ。溫いまごころの味
松竹大船初夏大作！
長春座

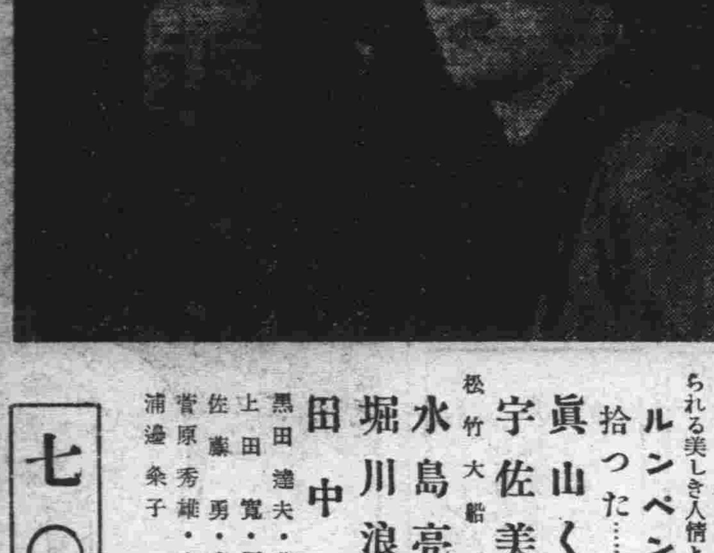
横丁物語第四話「人生双六」より
あわてた友情
新興東京超明朗爆笑篇
脚本　小出英男　演出　沼波功雄
ルンペンの微笑ましき人生行路に綴られる美しき人情と笑ひの明朗感激篇
ルンペンが大枚五百圓拾つた……さあ大變だ？
眞山くみ子　宇佐美淳　松竹大船　水島亮太郎　堀川浪之助　田中春男
黑田達夫・草島競子　上田寛・夏目初子　佐藤勇・立川政子　菅原秀雄・金澤佳都夫　浦邊粂子　共演
七〇錢
銀座キネマ

新興京都超特作・脚本・日夏英太郎・演出・木村恵吾
6日より
實說　佐渡おけさ
樂しかつた「元祿女大名」の三人大友・高山・木村（演出）が新たな情熱と野心を盛つて描いた抒情篇！
佐渡ヶ島に傳はおけさ節の悲しい傳說無實の罪に入墨された新三郎と娘おけさの悲戀物語り！

大友柳太郎　高山廣子　主演
芝田新　葛木香一　尾上紋彌　高田篤　矢野武男　森田肇　阪東太郎
兇狀持入墨者と冷い眼で見られる新三郎とおけさが世間の迫害と鬪ひつゝ安住の地を求めて放浪する悲劇！大友高山が再び唄ふ切々胸を打つ情緒纏綿たる佐渡おけさの哀調!!
タイヘイレコード吹込

日活
魔像
堂々全廿巻
神尾喬之助ノ巻
茨右近ノ巻
大會
監督　稻垣浩

阪東妻三郎二役　主演
澤村國太郎　原健作　河部五郎　香川良介　瀨川路三郎　市川小文治　志村喬　團德麿　衣笠淳子　香住佐代子　小藤眞弓　外オールスター
阪妻の獨壇場!!
新春壁頭映畫界を席捲せし時代映畫の巨篇・前篇・後篇揃つて・多摩川の問題作と同時に再び現る!!　是非此の機會に
復讐を誓ふ殺人魔喬之助と、豪刀の右近が相會して今ぞ開く破邪の劍陣!!　喬之助の魔劍勝つか・右近の豪刀よくこれを斃すか!!　阪妻の二役從横に活躍!!　獨特の大殺陣!!

號外　汕頭敵前上陸
特報　天津英租界封鎖
六日堂々公開
開映迄　毎日午前十一時開映
均一　五〇セン
貞操の證
改題　女性行路
身も心も捧げ盡した夫より純潔な貞操を疑れ哀れ荊の道を行く宿命の女人!!　妻として母として強く正しく生きては見たが我が貞操の證は何時の日に!!
星玲子　井染四郎　杉狂兒　日暮里子　瀧花久子　主演
新京キネマ

晝夜用心記（ちうやようじんき）

三村伸太郎・作　木下大雍・畫

（一九七）

鳶の舞（五）

舟次郎と權次郎とが、晝間死物狂ひになつて追ひつ追はれつした野道を、今、二人は肩を並べて歩いてゐる。

もうすこしで、日が暮れようとする時刻であつた。

權次郎がさつぱりとした着物を著更へてゐるところを見ると、竹籔の傍の百姓家で、井戸に落ち込んだ時の著物を脱いで、その家の有合せの物を讓つて貰つたらしい。

素足に、草鞋で、脚絆の濡れたやつだけは絞つて、脚のあたりに挾んでゐる。

權次郎は、先刻のことを思ふと、今、かうして野道を歩いてゐることが、甚だ不思議なことのやうに思はれてくると同時に、また、これが當り前のことであつて、先刻の井戸の中のことが責め苛まれた惡夢のやうに思ひ出されて（畜生ッ……どうするか、覺えてやがれ）

と肩を並べて歩いてゐる舟次郎に、ふてぶてしい考へが膨みはじめて來るのであつた

『なあ、權次郎……』

舟次郎は、先刻のことなどはけろりとして、かう聲をかけた。

『先刻、お前は井戸の中で坊主になると言つたが、ありやアいつたいどういふ料簡でいつたのか、俺は、それを聞きたいと思つてゐるんだが……』

權次郎は顏を顰めた。

『何も、おめえ今になつて、そんなことを……そんなことは、どうでもいゝぢやねえか……』

『どうでもよくないことだ……それぢやあお前は、口から出任せに言つたのか……宇之のために、坊主になるといつたが……』

權次郎は、井戸の中の、おのれの姿を思ひ出して、憎惡の眼を舟次郎に向けた。

『そりやあお前がなれといふのなら……』

『情けねえ聲を出すな……手前が坊主になつたところで、宇之が悅ぶものでもねエ……可笑しくつて死んだ宇之がへらへら笑ひ出さア……』

『……』

『坊主になれといふのは、いゝ加減に罪滅しをしろといふことだ』

『どいふと……』

『恐れ乍らと、年貢を納めるんだ……權次郎、手前一人とは言はねエ、俺もその覺悟をきめてゐるんだ』

『……』

『先刻、手前が、竹籔の中で言つたが……俺と共謀になつて仕事をしたといふ侍だ……あの人には何の罪もねえ……あの侍と何處であつた』

『追分の宿場だ』

『さうか。あの侍は、宍戸小次郎といつて、俺には縁の深い柳瀬といふ人の友達だ。手前が鎌倉河岸の專助に密告たばかりにあの人達は飛んでも無い迷惑を蒙つてゐるんだ』

『あの侍が、お前の仲間でないといふのか……下谷で、あの夜、猪八の片腕をきつたのは、あの侍ぢやねえか……』

『ところが、あの時、通りかゝつた……宍戸の運が惡いのか、斬られた猪八の野郎が、不運なのか……今でこそ、あの侍を知つてゐるが、あの侍には關はりが無いのだ』

かう言つて、舟次郎は、默り込んでゐる權次郎を見詰めて、立ち上つた。

『おい、權次郎……俺が、まだ知らねえと思つてゐるとか……』

『な、何んだ、舟次郎……』

『お前の顏にちやんと書いてあるぢやねエか……隙がありあ、俺を叩き斬つて逃げようとでも思つてるのだらう……』

商況　五日前場

海外經濟電報

倫敦金塊（磅ヘ志六片）二分一
紐育金塊　三五弗〇〇〇
倫敦銀塊　一七片八分七
同先物　一七片二分一
紐育銀塊　—
孟買銀塊　四八留比八分五

▲市俄古小麥
七月限　獨立祭
九月限
十二月限

▲紐育棉花
現物　獨立祭
七月限
十月限

▲東京株式（短期）

	寄付	大引
新東	[illegible]	[illegible]
大新	[illegible]	[illegible]
鐘紡	[illegible]	[illegible]
同新	[illegible]	[illegible]
帝新	[illegible]	[illegible]
脊蠶	[illegible]	[illegible]
日鑛	[illegible]	[illegible]
郵船	[illegible]	[illegible]
同新	[illegible]	[illegible]
日石	[illegible]	[illegible]
日立	[illegible]	[illegible]
滿業	[illegible]	[illegible]
電工	[illegible]	[illegible]
東電	[illegible]	[illegible]
日鐵	[illegible]	[illegible]
滿新	[illegible]	[illegible]
日糖	[illegible]	[illegible]

▲大阪株式（短期）

	寄付	大引
大新	[illegible]	[illegible]
新東	[illegible]	[illegible]
鐘紡	[illegible]	[illegible]
同新	[illegible]	[illegible]
滿業	[illegible]	[illegible]
日魯	[illegible]	[illegible]
帝新	[illegible]	[illegible]
商船	[illegible]	[illegible]

各地商品市況

▲大阪綿布
七月限・八月限・九月限・十月限・十一月限・十二月限・一月限　[illegible]

▲東京人絹
當限　[illegible]

▲大阪綿花
七月限・八月限・九月限・十月限・十一月限・十二月限・一月限　[illegible]

各地特産市況

▲大阪期米
當限・中限・先限　[illegible]

▲大阪人絹
當限・五月限・六月限・七月限　[illegible]

▲橫濱生糸
七月限・八月限・九月限・十月限・十一月限・十二月限　[illegible]

▲新京
●大豆　寄　引　出來高
先限・七月限・八月限・九月限・十月限　[illegible]
●高粱　寄　引　出來高
先物・七月限・八月限・九月限・十月限　[illegible]

▲大連
●大豆　寄　引
入・七月限・八月限・九月限・十月限・十一月限　[illegible]
●豆粕
現物・七月限・八月限・九月限・十月限・十一月限　[illegible]
●豆油
現物・七月限・八月限・九月限・十月限・十一月限　[illegible]

▲印棉
ブローチ　一五七留比八分七
オームラ　一三留比四分三
ベンゴール　一二九留比二分一

カルカツタ麻袋
鐵　筋　獨立祭
青　筋

▲紐育株式
スチール株　四五弗〇〇
アナコンダ株　二二弗八分七

▲外國爲替
米英爲替　獨立祭
米日爲替
米支爲替
米佛爲替

英米爲替　四弗六八仙一二
英日爲替　一志二片〇〇〇
英支爲替　六片四分三
英佛爲替　一七六法郎七一
印日爲替　一八留比八分五

▲滿洲中銀爲替
紐育向　二七弗三六分五
倫敦向　一志二片二分二

▲正金神戶爲替
對米賣　二七弗三四分
對米買　二七弗三二分九
對英賣　一志二片〇〇
對英買　一志二片〇〇一

貴金屬と裝身具
森洋行　中央通　電(二)三八七二

⚡電業御案内
御轉宅の際は必ず電燈の休止又は後へ這入る方との名儀變更の御申込を御願ひ致します、若し御申込が無かつたり或は遲れたり致しますと前後の料金關係が面倒になります
日本橋通三八　電業支店内
電業相談　電話(3)六五一一 二三五六（内）

實株專門　凡ゆる實株出合豐富　乞御照會
東京現株特報設置
東京・日本橋・交叉點角
福や證券商事株式會社

株式年鑑・投資の栞　御申越し次第進呈
滿洲取引所仲買人
振興洋行證券部　新京支店
新京市・朝日通一八

長春座　電(3)五七六六

五日より十日まで				
ニュース	2,00	3,34	7,08	
明日の踊子	12,?3	4,07	7,41	
アトラクション	1,54	5,28	9,02	
花曇	2,23	6,?6	9,40 10,36	

豫告 次週封切　人妻椿　曉の旗風　八十五錢

帝都キネマ　電(2)四〇五

六日より 階下一圓			
ニュース	1,00	8,00	
漫畫	1,36	4,53	
ロッパ子守唄	1,50	5,0?	8,07
曉に歸る	3,10	6,13	9,?0 11,0?

銀座キネマ　電(3)八四六五

あわてた友情		1,35	4,35	7,3?
ニュース	12,00	3,00	6,00	9,00
佐渡おけさ	13,32	3,23	6,23	9,2? 10,30

六日より十日まで　階下七〇錢
豫告 十三日より　お伊勢詣り　愛憎の書

朝日座　四十錢均一

四日より六日まで				
ニュース		3,3?	6,5	
結婚の御注文	12,00	3,4	7,2	
晩春三日の夢	1,00	4,4	8,2?	
宮本武藏	2,15	5,50	9,35 10,?0	

豫告 七日より　穩密七生記　愛國巡禮記　朝日座
△六日より▽　阪東妻三郎主演　魔像大會　新京キネマ
豫告 七日より　鳶と與太者　若い人の立場　豐樂劇場

新京キネマ

ニュース		1,06	4,15	7,24
女性の力		1,37	4,46	7,55
涙人街	11,30	2,39	5,48	8,57 10,29

三十日より五日まで　日曜午前十時卅分開映

豐樂劇場

幼き英雄たち		1,40	4,35	7,26
ニュース	2,00	2,45	5,35	8,2
まごころ繁昌記	1,35	3,30	6,16	9,05 10,16

四日より六日迄　四拾錢均一

岸本チエーン映畫御案内

卓上扇
¥48.00
電業の店

廣告の御用は電話(3)三三〇〇番へ

證券金融
當店を御利用願ひます
實株の取引に付ては一株でも懇切叮嚀に御扱ひ致します
金融に付ては七掛から八掛日歩最低率金融同便宜上御拂込及品受の立替へ金融も致します其外株の事なら何んでも御相談下さい賣りてよい株、買つてよい株將來はどうか何か、有利な株を買ひたいとかどんな投資御相談も致します
說明書進呈
公債株式　現物問屋　一般金融
㊆松淸株式店
新京老松町一〇
電話③四三九七 六二四二番

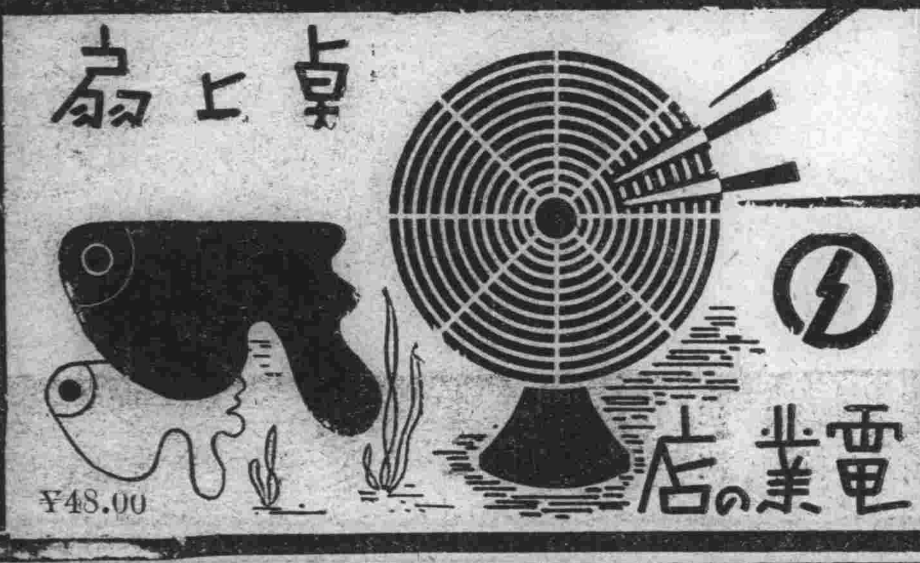

胸の透く　冷たさ　美味さ
一本が七本に伸びる　便利さ・安さ
美味・滋強・飲料
カルピス

ふとん御仕立所
わた打直し、ミシン加工、わた寢具類
東一條通り五六（稻荷神社隣）
近江屋　磯谷商店
電話(3)五二〇三番

モートル 並に 變壓機 溶接機
各容量多數修理
迅速低廉
日本橋通り七三
第一電業社
電話(3)五一六九番

曉に歸る
「未完成」の故郷ハンガリーに描くダニエル・ダリユウの愛戀狂想曲
巨匠 アンリ・ドコアン監督
ダニエル・ダリユウ（佛國歸一第一回）
ピエル・デユツクス
ピエル・マンガン
ジヤツク・デユメニール
レイモン・コルデイ
舞臺は異國情緒のハンガリー乙女の夢想と憧憬を漲らせて「グランド、ホテル」のヴイツキ、バウムと「禁男の家」のダニエルダリユウと最高の名コンビが描く
中歐の草原青春の讃歌!!
幸福！
それはこんな靜かな寂しい田舍にあるものかしら、毎日の忙しい家事に追はれて居るこの生活あゝもつとのびのびした自由な華やかな所に出てみたいそこには幸福がありそうな氣がする……また汽車の響きがきこえる……
6日封切

ロッパの子守唄
喜劇映畫の神樣　齋藤の寅さんと古川綠波と悅ちやんの初コンビ
笑ひと淚の秀作
三益愛子　渡邊篤　杉寛　共演
お孫さんを持てる世のすべてのおぢい樣方に……
いとしい孫（悅ちやん）のためには、どんな苦勞でもするロッパのおぢいさんです、郵便配達でも水撒き人夫でも、ナンでもござれです孫のやさしい笑顏をみると少しばかりの苦勞は消し飛んで了ふ天下一品の王藝笑ひと淚の王樣ロッパが悅ちやんと寅さんにひかれて唄ふ子守唄、これは一家總動員で御覽になる素的な傑作です
入場料　壹圓　正午マデ 八十錢　普通招待券はお斷り申上ます
帝都キネマ

新京日日新聞
朝刊
【本紙朝夕刊十二頁】
本紙定價（一部五錢 一ヶ月壹圓 郵税 一ヶ月拾五錢）
廣告料金（普通 一行 壹圓五拾錢 特別 一行 貳圓五拾錢）
發行所 新京永樂町四ノ一 新京日日新聞社
電話（編輯局專用 ③三三二〇五 營業局專用 ③三三二〇〇）
發行人 十河榮忠　編輯人 松本勇　印刷人 水越內之介

高級清酒 滿洲櫻

國境ハルハ河畔 到る所日章旗林立

包圍圈内の敵 殆んど潰滅し去る

【〇〇五日發國通】バルシヤガル、ノロ兩高地およびその附近にある頑强な敵陣地に向つて三日未明より開始されたわが地上部隊の一齊進擊は同日中に完全な包圍挾擊體形にまで進展し四日大擧出動した陸鷲部隊の活躍と呼應して立體的殲滅戰に入り、次々と敵據點を奪取した、五日早朝占領陣地に翻る日章旗を仰いで友軍將士の意氣軒昂、目下殘敵掃蕩中である▼【〇〇五日發國通】バルシヤガル、ノロ兩高地を占據必死の抵抗を續けてゐた敵集團は前面から玉田、吉丸の鐵牛部隊の猛攻を受け、さらに岡本、酒井兩部隊の背面よりする決死の攻擊に全く戰意を喪失、支離滅裂の狀態に陷つたが五日早朝に至つて殆んど潰滅し去り、日章旗は國境ハルハ河畔到るところに翻つてゐる

肉彈、戰車に飛つく

立竦む敵機械化部隊

【〇〇五日發國通】バルシヤガル、ノロ兩高地を中心にハルハ河畔に展開された壯絶な立體戰を具さに觀戰した某特務機關長は五日午前左の如く語つた

□　□

越境した外蒙ソ軍は今は全く日滿軍の包圍圈内に壓縮され潰滅目睫の間に迫つてゐる、現在のところバルシヤガル、ノロ兩高地の一部の敵が**全滅の**運命を待つてゐる位のものでわが方は焦らずじりじり押しに攻め立てゐるところだ、當面の敵は大部分ソ聯の機械化部隊であるが敵の戰車はわが砲火の的となり彈丸命中の度毎に火を吹いて燃え上る樣は壯觀と云ふか筆舌に盡し難い程だそんなのが僕のみたところだけでも六、七十はあつた、それに擊墜されて黑煙を吐く敵機や雜草の燒ける煙で遠くからみるとまるでエ場地帶のやうだ、既に擱坐又は鹵獲された敵の戰車、裝甲自動車等は約百八十位に達すると聞いたが、全部を綜合すると更に莫大な數に上ると思ふ、地上部隊の攻擊は實際物凄い程で敵の戰車に對しどんどん肉彈でぶつゝかつてゐる攜帶地雷やその他を攜げて戰車に飛びついて行くのだから流石の敵も處置なしと言つた形だ、我〇〇砲の威力と步兵の捨身戰法には全くソ聯の機械化部隊も手も足も出ぬ樣だ攻擊開始の直後には敵機も相當現はれ對地射擊や爆擊をやつたが、事實效果はあがつてゐない、殊にわが戰闘機を見ると一目散に遁走し僕の見たところでも〇〇砲のため四機も落されてゐる、昨日は敵軍爆擊機が二十機ばかり〇〇基地近くにやつて來て爆彈を落したが、あれで訓練を受けてゐるのかと言はれる位の盲爆で全く**お話に**ならぬ、その辯逃足の早いのには驚くほどである、今度の敵の主力はソ聯の機械化部隊であるが、これを捕捉殲滅するのが日滿軍の眼目だけに敵の抵抗も却々頑强だ、しかし作戰は豫定通り進捗してゐるから二、三日中には所期の戰果を擧げることゝ思ふ、第一線將士の奮闘は見るも涙ぐましい程で日中四十度に上る暑さと草いきれにむせ返つて水もなく、しかも敵を包圍殲滅するためさかんに移動するので將兵は相當疲れてゐるが名に聞える〇〇健兒だから士氣は愈々旺盛で最後の止めを加へるべく奮闘してゐる

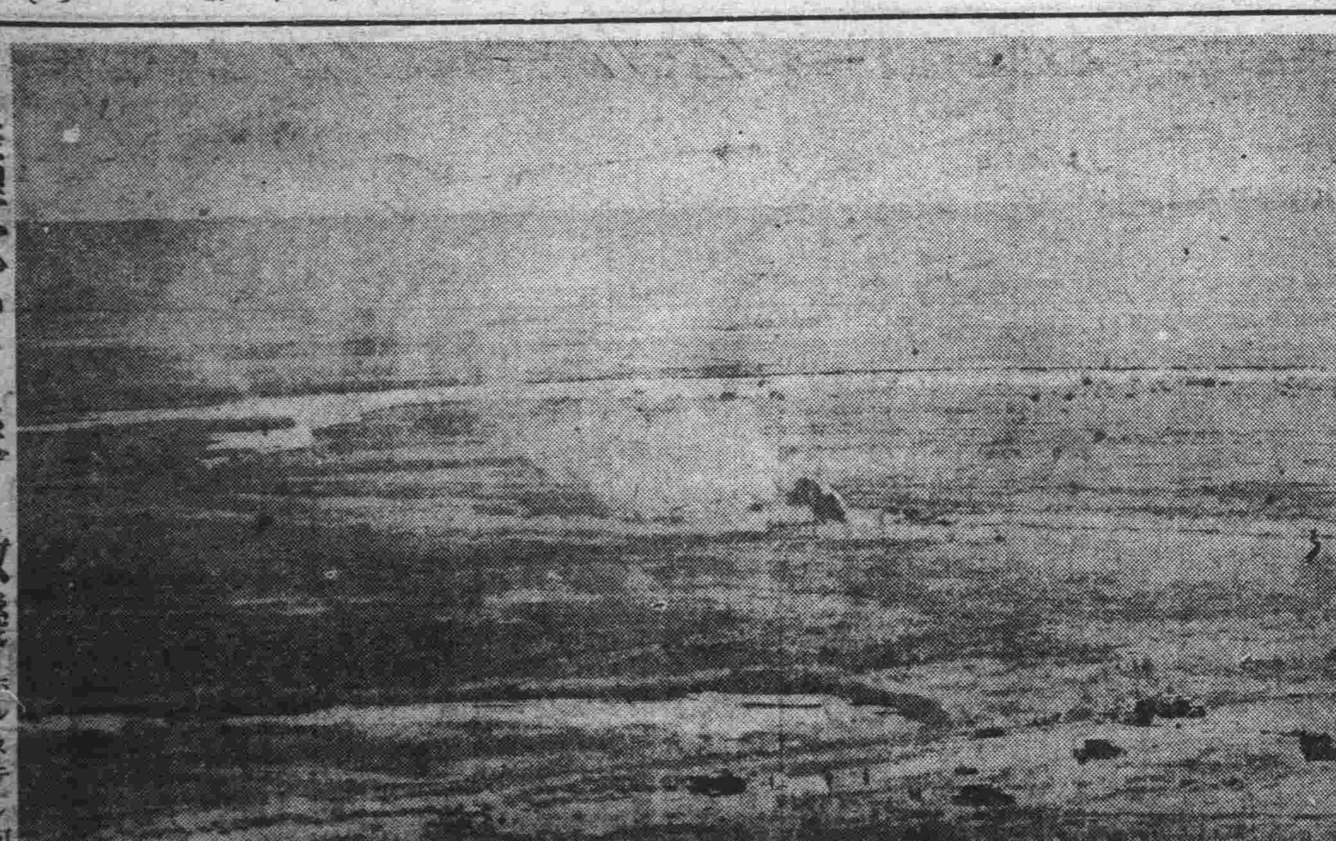

黑煙吹いて炎る敵機 ホルステン河畔三日の戰況

死を決した時 柵田機に救はる

藤田大尉の歸還談

【〇〇基地五日發國通】ソ聯機六十八機擊墜の戰果を擧げた四日、藤田大尉は〇〇基地を襲つたS・B爆擊機を邀擊中機關部を射貫かれ火を發したゝめ落下傘で愛機を脫出敵中に着陸したところを部下の柵田曹長機に救はれ〇〇基地に歸還したが同大尉は顏面その他に全治一ヶ月の大火傷を負つてゐるので〇〇部隊長に報告を濟ませたのち直ちに醫務室に收容された、大尉を訪れると幸ひに火傷を免れた兩眼を除いて上半身全部繃帶で卷いてゐたが「何たいしたことはありません」と大元氣で當時の模樣を語つた

あの日はホロンバイル地方特有の霧のやうな薄い層雲が懸つてゐて爆擊にはもつてこいの空合ひだつた、あの時部下と一諸に基地を飛び立つて一氣にS・B機群を追ひはじめたのだが敵はこちらが追つて來ると知ると編隊を亂して逃げはじめた、逃すものかとこつちも躍起となつて追つたのですがまさかE十六型がこつちの眞上に當る雲の中を飛んでゐるとは氣付かなかつた、恰度ボイル湖とホルステイン河の中間附近だつたが層雲が一寸切れて蒼空を見たと思つた瞬間斜上からババーンとやられた、しまつたと思つたがもう遲かつた、タンクをやられて機關部が火を吹き出しすぐ降りようかと思つたが今降りては射擊の目標になると考へたから熱いのを我慢して低空飛行に移り地上三百米位の所から機を捨てゝ落下傘で飛び降りた、敵の戰車が周圍に居ることを知つてゐたから最期の覺悟をきめて樣子を見てゐる所へ柵田機が身の危險も顧みず援けに來たわけです

十數倍の敵機を邀擊 十二機を確實擊墜

【ハイラル五日發國通】五日午後二時半我が陸の荒鷲〇〇隊はバルシヤガル、ノロ高地方面戰場上空においてS・D爆擊機六十機、E十五、E十六戰闘機五十機よりなる我に十數倍する敵大編隊群の來襲せるを邀擊猛烈なる空中戰を演じS・D五機、E五十六型機七機計十二機を確實に擊墜我方全機無事歸還せり

擊墜敵機三六五機

赫々荒鷲四日までの戰果

關東軍司令部では五日午前十一時昨四日の空中戰の戰果に就き擊墜ソ聯機數五十三機擊墜ゝ確實なるもの十五機と確認した、これに依りわが陸の荒鷲部隊が今次ノモンハン事件に於て擊墜せるソ聯機は六月廿七日までに二百八十三機七月に入り軍の發表なき二日に三機、三日に九機（稍確實なるもの二機）あり、これに四日に五十三機（稍確實なるもの十五機）の擊墜數を加ふれば四日までの擊墜ソ聯機總數は三百四十八機となりこれに七月に入つての三四の兩日の稍確實なる擊墜機數を加ふれば三百六十五機と云ふ莫大な數に達し、これを空中戰闘の開始された五月廿日以降七月四日までの平均擊墜機數は一日八機と云ふ赫々たる戰果である

第二次 大連競馬
七月 八日 土 九日 日
關東州競馬會 電話③三八八四番

海鷲、南潯を攻擊

中南支各地に巨彈雨

【上海五日發國通】艦隊報道部七月五日午後四時發表＝一、去る四日中支方面において海軍航空部隊の一部は陸軍作戰に協力南潯を攻擊しこれに大打擊を與へたほか他の有力部隊は二隊に分れ江西省東部撫州、廣信方面および西部吉安、蓮花方面にわたる浙カン線交通路の偵察攻擊を實施、鄧家西方において運行中の列車を爆擊、吉安、泰和附近においては自動車群および敵陣地を銃爆擊し甚大なる戰果を收め全機無事歸還せり

二、三日南支方面において海軍航空隊は左記を爆擊し何れも多大の損害を與へたり（1）福建省奧地攻擊部隊は沙縣飛行場附近の兵營八棟を大破したる上自動車群（沙縣、延平間）および軍用汽艇五隻（水口、福龍間）を重擊せり、（2）潮仙地方要地の攻擊に向へる一隊は興寧北部の機銃陣地その他敵據點を破碎せり（3）海南島においては新英南方大成市を攻擊し軍事施設を爆破せり

鼓浪嶼の民衆 續々厦門へ歸還

反英機運愈よ濃化

【厦門五日發國通】鼓浪嶼問題紛糾の結果最も困つてゐるのは支那民衆で物資の缺乏に恐怖を來し秩序に不安の念を抱き躍進厦門を慕つて鼓浪嶼から最近續々住民が厦門に復歸し來りつゝある一方、今日の事態を誘致せるは英國の頑迷なる態度によるものとして英國に對し怨嗟昂まり厦門における民衆の排英氣運は澎湃として起りつゝあり、また臺灣居留民も獨自の立場においてわが五ヶ條要求絕對支持を絕叫、英國の頑迷なる態度を非難する臺灣居留民反英同志會が今度結成された、近く反英民衆運動が展開されやう

東京會談が始つても 租界隔絕緩めず

杉山最高指揮官、記者團會見

【天津五日發國通】杉山北支軍最高指揮官は四日午後天津防衛司令官々邸で在天津新聞通信記者團と會見租界問題に關し左の如き質疑應答をなした【寫眞は杉山最高指揮官】

問　檢問檢索所視察の御感想を伺ひたい

答　檢問檢索の實施經過については大體報告を受けてゐる、二ヶ所の檢問所を實地に視察し將士が非常に熱心に且つ冷靜公平に任務に服してゐるのを見て欣快に堪へない、又當地における日華官民が一致團結して軍事行動を支援してゐるのを目前に見て力強く思ふ今後非常な力と熱をもつて進むなら今回の目的を達成し得ると確信する

問　近く開かれる東京會談に對する御期待如何

答　元來天津租界の檢問檢索は北支軍の指導に基いて發動したもので軍はイギリスが從來の態度すなはち援蔣政策、抗日共產分子の庇護を改むるまでは如何なることがあらうとも目的達成に向つて進む考へである、日支事變始つて以來イギリス租界は抗日共產分子策謀の根據地として軍の行動を妨害するのみならず政治經濟金融界の攪亂工作を企てゝゐた、これに對しわが方ではあらゆる機會を捉へ租界當局へ屢々反省を促して來た、殊に軍は本年春以來占領地域内の治安肅清に力を用ひ幾多の犧牲を拂ひつゝ北支の明朗化に努力して來た、これに對しイギリス租界では抗日共產分子を庇護煽動して妨害を試みつゝあつた軍はかゝる行動が租界内にあるならば北支の明朗化は河清百年を待つに等しいのでこれが防衛のため今回の如き態度をとるに至つたのである、これがため第三國人ならびに善良なる支那人には大局より考へ東亞新建設のためにとつた手段だからこの點はよく諒解してもらへる事と思ふ、今度東京會談が開かれるとも毫も檢問檢索は緩めない、東京會談に對し軍の考へてゐるのはイギリス側が根本認識を改めることだ、即ち援蔣政策と東亞新秩序建設の妨害行爲を捨てゝ新たに出發して行くところの會談でなければ意義をなさない以上の立場から會議を進め東京會談が解決するなれば眞に喜ばしいことゝ思ふ

問　臨時政府が英佛大使館に要求した四項目の條件についてどう思はれるか

答　既に北支軍で發表した通りであつて、即ち軍が自衞のため自發的に發動したのであるとき偶々臨時政府で英佛に要求を提出したがこれは至極尤もなことだ、軍はこの要求に全幅の支持を與へその實現を期する次第である

杉山最高指揮官 隔絕狀況視察

【天津五日發國通】北支軍最高指揮官杉山元大將は四日午前九時八分着列車で北京より來津、驛頭で東京會談參加の現地軍代表として上京の太田步兵中佐、太田憲兵少佐と會見固き握手を交した後、兩代表の出發を見送り直ちに防衛司令官々邸に入り天津防衛司令官、特務機關長、憲兵隊長、居留民代表より約一時間に亘り現地情況を聽取、同十一時より午後四時まで降りしきる雨の中を英佛租界隔絕情況を詳細に視察將兵の勞を犒ひ同夜は宿舍芙蓉莊館に一泊、五日午前十一時天津發列車で歸還した

ソ聯新問題を持出す

英ソ交涉又難行

【ロンドン四日發國通】英佛案に對するソ聯政府の回答は四日英外務省に到着した、英國政府は午前、午後の二回に亘り外交委員會を開催して愼重これに檢討を加へたが、バルチック諸國の名を明示して保障することに英佛側が讓步したに拘らず、ソ聯政府は右回答において又もや新たな問題を持出した事實あり、交涉の前途は再び困難視されるに至つた、ソ聯側回答中の難點として傳へられるところは次の二點である

一、ソ聯政府はオランダ、スイス兩國政府と外交關係なく、これに保障は與へる限りでない

一、例へばエストニアかナチ化される場合の如き第三國に對するいはゆる政治的侵略によりソ聯の國家的利益が脅威される場合にも保障義務が發動すること

前者については英國政府に於て讓步の用意あるが、後者の政治的侵略に關する提案には容易に應諾し得ぬ立場にある從つて英國政府部内においては英ソ交涉打切りの意見が遂次有力化しソ聯政府が次々に新要求を提出するのは交涉を遲延させチェンバレン首相の地位を愈々困難ならしめんとの魂膽に外ならず、ソ聯政府との協定は最早や價値がないとの主張さへ行はれてゐる

平島支社長赴奉

滿鐵新京支社長平島敏夫氏は七日午後六時五十分の列車で赴奉八日歸任の豫定

人事往來

▲栗山茂二氏（大連電業支店長）五日來京國都ホテル
▲山地英之助氏（滿鐵社員）同
▲森田清氏（滿洲國官吏）大都ホテル
▲落合寛茂氏（講師）同
▲吉野滿樂（總務）五日歸京

偶語

今次支那事變では海の荒鷲、最近勃發した滿蒙西部國境事件では陸の荒鷲が驚天動地の大活躍をなした▼世界各國が競つて優秀軍用機の製作を傳へてゐるとき默々として他言せず▼日本には飛行機があるのかと一種輕侮の眼を向けるその鼻つ面に▼これ見よと叩きつけた我が陸海航空隊の戰果は臆病神の英佛ソ聯輩には眼が廻る程こたへたに相違ない▼滿蒙國境に於ける陸鷲の活躍に到つては同胞さへ舌を卷く程世界空中戰史に類例を見ない赫々の武勳を輝やかしてゐる▼强豪空軍を誇るソ聯空軍が何故斯くも劣弱なのかそれは言ふまでもなからう戰鬪精神と戰鬪技術の相違なのだ▼白刄を持つて打ち込む日本武道精粹たる劍道のコツを應用する我が空中戰の極意は紅毛碧眼には體得出來ない父子相傳である

本社推奬 大連著名會社商店案內

高級食料品 和洋生菓子 甘味舖 大連伊勢町三二 電話二、七二三二番

株式會社 泰東洋行 新京・大連・奉天・哈爾濱

精密工作機械 高級工具全般 丸岡洋行 大連市山縣通一五五番地 電話②二五五四七番

各地關東軍酒保 各本部隊司令部酒保 一手御用達 各種寫眞機械並材料 双眼鏡 時計 寶石類 直輸入 株式會社 樫村洋行 本店 大連市浪速町四丁目 小賣部 大連市浪速町伊勢町角 支店駐在員所在地 新京、奉天、佳木斯、海拉爾、孫吳、天津、北京、大同、張家口、大原

株式會社 鳥羽洋行 取締役社長 鳥羽實 大連市近江町八番地

鑛材機械 建築材料 株式會社 大信洋行 大連市監部通四五 株式會社 大信洋行 支店 新京、哈爾濱、奉天、大連西崗、錦州、天津、青島、山、吉林、赤峰、扶餘、承德、阜新、大阪、東京

銘酒白雪 サクラビール 特約店 合資會社 鈴鹿商店 大連市伊勢町一一三 電話六、四八五八番

株式會社 福昌公司 大連市山縣通二百十二番地

社説 外蒙ソ聯軍を撃つ

日滿軍は去る二日から不法越境し來つた外蒙ソ聯軍に對して斷乎膺懲の火蓋を切つた。その戰果は空陸相呼應して着々とあげられ、越境外蒙ソ聯軍の潰滅も目睫の間に迫りつゝあると報ぜられてゐる。外蒙に於いてはこの程まで盛んに自國軍の勝利をウランバートルの放送局から宣傳してゐた由であるが、それも最近では全く止めて沈默に陷つてゐるといふことである。その敗戰を自らにして認めたものと言ひ得るであらう。今日かゝる事態をソ聯が招いたことは自業自得であるとは言ひながら、ソ聯のさうした指導のために今日の憂目を見てゐる外蒙古住民のためにはその不幸に同情せざるを得ないのである。わが滿洲國は道義國家なのである。民族協和して道義世界をつくることがわが建國の理想であるが故に、わが國は常に國際正義を重んじ隣邦は勿論諸外國とも相和することを以て外交方針とし國境問題についてもこの態度を以て臨み來り、殊に滿洲國國民を構成する蒙古民族と同一民族より成る外蒙に對しては國境を劃定し、交はりを敦うするために建國前後二回に亘り滿洲里會議を開き折衝したのであるが、ソ聯に唆かされた外蒙當局はわが國の眞意を受け容れることが出來ず遂に決裂したのはわが方のひどしく遺憾とするところであつた。今次事件は明らかにわが自衞權の發動なのである。事件の前途についても自ら見通しがつくわけである。われらは一致邁進するのみである

わが主張承認以前に 封鎖緩和は無し
會談にわが方の態度

【東京國通】天津問題に關する東京會談に對し帝國政府は現地軍代表の入京を待ち陸軍外務の關係當局を加へて帝國既定方針に基き對策を檢討、萬遺憾なき打合せを行ふべく萬般の準備を整へてゐる、一方英國側においては最近天津租界の封鎖を緩和する事をもつて右會談に入る前提條件であるかの如く放送してをり右會談の劈頭、場合によつては英國側より封鎖緩和の要求を提出するに非ずやとの空氣も看取されるが、わが方としては現在の天津英租界に對する處置は北支治安維持の必要と言ふ嚴然たる根據の上に立つてゐるので東京會談の開會とは何等直接の關係なきものであるとの見地から斷乎これを一蹴、現在の事態の儘會談に入ることゝし封鎖緩和の如きは英國が東京會談においてわが方の根本的主張を承認する場合に於てのみ始めて問題となり得るとの見解を堅持してゐる

會談開始日時を 英大使より照會

【東京國通】クレーギー駐日イギリス大使は四日午後五時半外務省に有田外相を訪問、天津租界問題に關する東京會談開始の日時につき質すところあつたが、外相は未だ現地我軍の代表の着京せざる今日會談の日取りを云々することは出來ない旨を答へ卅分にして會見を終つた

汕頭海關を接收

【汕頭四日發國通】汕頭海關はわが汕頭攻略後假島部隊の占領するところとなつたが今回これをわが方に正式接收することに決定、五日午後三時同海關において松平廣東領事はアスケル稅關長(スエーデン人)及びニユーマン國稅關長(英人)と會見右接收に關する手續きを完了することになつた

鹽の賣下價格に關する件廢止

去る二月廿日全國における鹽の賣下價格を決定したが、この決定に伴ひ康德四年に決定された財政部令第一號「鹽の賣下價格に關する件」は效力を失ふことになつたので五日附經濟部令をもつて財政部令第一號を廢止した

哈爾濱學院規程ほか一件公布

國立大學哈爾濱學院規程ならびに麻藥患者管理規則中改正の件は、五日附民生部令をもつてそれぞれ公布された

明年度豫算編成
閣議で方針決定さる

【東京國通】政府は四日の閣議において明昭和十五年度豫算編成方針を決定した、要旨は左の如くで戰時財政に對應すべき緊要經費の重點主義を强調したほか今回は特に單價の切下げ、勞務需要調書等を明示し、更に目下立案中の稅制整理にも論及して來るべき增稅に對する覺悟をも促してゐる點、並に明年度豫算の議會提出を來年一月十一日に繰上げ變更したことは近衞內閣時代における議會制度審議會の答申を採用したものとして注目される

一、新規經費の要求についてはこの際特に緊急已むを得ざるものに限ることゝし且つその金額はこれを最小限度に止めること

イ、新規經費の所要財源は出來る限りこれを既定經費の節約に求むること

ロ、官吏定員の增加は原則としてこれを差控へること

二、既定經費についても鋭意檢討を加へ事業の繰延べを行ふとゝもに企畫の低下、能率の增進など各般の措置を工夫し努めて節約を行ふこと

三、物資、勞力、資金および物價等に關する經濟諸方策との調和を圖り戰時經濟の運營に支障を及ぼすことなきやう留意すること

イ、土木營繕事業等および外國出張旅費、海外物資購入費等海外拂となるものについては努めてこれが要求を見合すこと

ロ、重要物資の需要はなるべくこれを少量に止めること

ハ、新規要求に伴ふ物資の單價については昭和十四年度豫算單價の範圍內において極力その引下げに努むること

四、稅制を改正し租稅收入の增加を圖るの要ある情況なるに鑑み各省においても普通歲入の增加に努め又各特別會計においては臨時軍事費特別會計又は一般會計に對し出來得る限り多額の繰入れをなす等の方法を講ずること

五、各省概算書は昭和十四年八月十日限り、各特別會計概算書は同年八月三十一日限りこれを大藏省に送付することゝし昭和十五年度豫算の帝國議會提出はこれを昭和十五年一月十一日となしたき計畫なるをもつて右送付期限は必ずこれを嚴守すること

勞務動員計畫並に 資金統制計畫
閣議で正式に決定

【東京國通】曩に昭和十四年度物資動員計畫、貿易計畫、交通、電力計畫を發表した政府は今回更に十四年度勞務動員計畫並に資金統制計畫を編成、四日の閣議に附議正式決定した、右決定により前記五計畫は一體となつて總動員計畫を完全にし綜合國力の飛躍的發展の完遂を期し得るものであるが、その內容は青木企畫院總裁より大要左の如く發表された

一、勞務動員計畫　勞務者の新規需要は內地における軍需產業生產力擴充計畫、その他に要する員數に滿洲への移民等を加へて男女合計約百十萬と概定し、右需要に對してはまづ本年三月の新規學校卒業者、未就職者たる離職者、その他から極力充足同時に青年男子の勞務節減可能の方面には女性の進出を以て代用する等必要な措置を考慮した、次に技術者及び熟練勞務者については概ね日滿支を通じての新規需要を基礎として設定したが、短期養成の困難なる事情に鑑み能率的利用配置適正化の方策を講じ特に能率增進のために積極的對策を講ずることゝした

一、資金統制計畫　本計畫の重點は公債の消化、生產力擴充、各種產業振興資金を圓滑に供給、更に滿洲、支那經濟開發資金の調達を確保するとゝもにこれ等の資金は專ら、蓄積資金に俟つる而して本計畫は資金蓄積の目標を百億と定め國策の線に沿つて必要な方面に適正に配分するため各般の統制方策をも決定したものである

蔣、要人の脫出危惧
笑ふべき神經質振り

【香港四日發國通】汪精衞一派の重慶脫出以後蔣政府は要人の脫出を極度に警戒し表面徹底抗戰、抗日戰線の强固を繰返し表明してはゐるもの實際は峻嚴を極めた言論統制と極刑の脅迫によつて反政府的批判の聲を全然押へつけ僅かに統一戰線の形態を維持してゐる狀態であるが、四日當地に達した情報は右を裏書する興味ある一事實を傳へてゐる、すなはち去る五月上旬時の內政部長何鍵の夫人が香港で危篤に陷り何鍵は飛行機で香港に向ふべく重慶飛行場へ赴いたところ蔣介石の急用ありとて突如呼返された、何鍵は直ちに蔣介石のもとに赴いたが別に用もなくそのまゝ歸された、後で何鍵は蔣介石と會面し「何用で呼返された」と問うたところ蔣介石は「左樣な覺えはない」と何鍵を迎へに行つた武官を叱責した、同十三日何夫人は死去し何鍵は香港へ向ふべく飛行場へ到つたが再び呼返された、しかも今度は蔣介石は「この非常時期に妻が死んだからと言つて任地を離れるとは何事ぞ」と非常に不機嫌であつたといふその後五月下旬何鍵は內政部長を免ぜられ撫恤委員長に左遷された、何鍵は以前より態度曖昧であり又資產も充分出來てゐるので海外にでも逃れゝば何不足なく餘生を送れる身分であり、恐らく彼が一且香港へ出れば再び重慶には歸らぬであらうとの豫想から蔣介石は彼の香港行を懸命に引留めたものと見られる、その後も重慶より香港行の要人の動靜には嚴重に監視の眼が光つてゐると言はれる

英國との東京會談

英國との會談が愈よ東京に於いて開始されることゝなつた。これは天津に於ける局地問題を主とするものであつて從つて現地に於ける治安維持並びに軍として必要とする事項のために現地英國側の態度變更を求めんとするものなのである。しかしこれは結局英國の今次事變に對する根本的認識並びに現事態への即應如何といふことに關つてゐるのであつて、この意味で今次會談の重大性が存するのである。然るに英國側では帝國の措置に對し或ひは英國の正常な在支權益を全面的に排除せんとするものゝ如く考へ、更に進んではそれを他の第三國權益にまでも及ぼさんと企圖してゐるかの如く宣傳してゐるのである。しかしながらわれらが排するのは英國が公然と援蔣的態度を繼續し多分に敵性を發揮してゐることなのである。したがつてそれ以外のものを排除せんとするものではないのである。英國は今や重大な岐路に立つてゐることを明白に知ることが肝要なのである。

戰鬪重點魯西へ

【北京五日發國通】六月初旬より開始された魯南作戰は隨所に敵を包圍殲滅多大の戰果を收めたが、二日朝來北川、山縣南部隊は坦埠東南方約十五粁附近で殘敵約一千を擊破潰走せしめた、一方蘇北地方でも漣水および淮陰方面において敗敵の蠢動するを逐次擊破して今や戰鬪の重點は魯西に移り津浦線西方の廣大なる地域に戰果を展開しつゝある、同方面に蟠居する敵は陽穀附近に袁壽山の指揮する遊擊隊約一千、朝城附近に王金品軍二千、濮縣附近に何王華二四支隊及韓殿鄉の率ゐる二七支隊濟橋には濟子修軍六百、また朝城東南八里の舊范縣には李漢是軍七百、東阿西南方に馮壽彭の一千百、鄆城北方及び西北方には楊寶山匪三百及び楊朗の指揮する八路軍及びその他の匪團約六百等合計約一萬の殘敵は堅固な陣地を構築して抵抗をなしてゐるが、わが綿密な作戰は急速な進展をなしつゝあるので同地區の肅淸も近く實現するものとみられる

大別山麓戰果

【漢口四日發國通】大別山東麓地區における廖磊軍掃蕩戰の六月中における○○部隊の綜合戰果左の如し

交戰せる敵兵力　百七十一、百七十二の兩師及び遊擊隊に屬する約二千、敵遺棄死體九四、捕虜一一、鹵獲品=洋砲一、輕機一、小銃三一、同彈藥二、○○○

魯蘇方面討伐

【濟南四日發國通】魯蘇方面におけるわが討伐狀況は左の通り

一、山口部隊は○○部隊と協力三日午前八時荷澤を占領した

一、魯南地區において三十日石原部隊は金華山附近において百十三師三百三十九旅約一千を攻擊これに潰滅的打擊を與へた、敵死二百五十三

一、江蘇省南部において淮安警備隊に對し二日百十七師に屬する約三千の敵匪が來襲一部は小規にも城內に侵入し來つたが、これを潰滅、殘敵を掃蕩した、敵死二百五十、

一、廿九日以來三十三師の約五千が漣水に襲擊を試みんとしたが漣水警備隊は掘井、○○兩部隊の增援を得て一日夕刻全くこれを擊退した判明せる敵死五十にしてその他多數の損害を與へた模樣である

日滿懇談會における 呂產業部大臣挨拶

【東京國通】四日午前九時より永田町首相官邸に開催された日滿懇談會においてなした呂產業部大臣の挨拶要旨左の如し

滿洲建國は實に道義に基く世界再建設の礎ともなすべく又日滿兩國不可分の關係を樞軸とする東亞新秩序建設の第一歩であると信ずる、特に東亞の**新事態**に對處して滿洲國はその建國と共に具有してゐる日本帝國と一德一心民族協和の道義國家として將又日滿共同防衞の本義に依據する國防國家としての意義がいよいよ重大を加へ、且つ急速なる建設發展の要を痛感するに至つたのである

即ち滿洲國としては產業五ケ年計畫事業および北邊振興工作等と相呼應して特に日本開拓民の急速なる大量移住の重大必要性を認め、本事業の全般にわたつて强力不動の方策を確立遂行せんがため客臘以來再檢討を加へ、御承知の如く本年一月初頭新京において開拓政策に關する日滿懇談會が開催されたのである、その後日本側におかれても政務御多端の中に本事業の飛躍的發展のため官民總力的參畫の下に刷新的方策の考究をつゞけられ、今回東京で日滿懇談會が開催される運びとなつたことは兩國將來のため洵に御同慶に堪へぬところである、本大事業はその本質上日滿兩國を通じて脈絡一貫せる諸方策の確立を必要とすると同時に兩國各自の責任分野を明確にし各々の總力を傾倒し且つ相互に密接に協力することが極めて緊要と思ふ、特に滿洲國においては建國の**理想に**基き日滿不可分の關係に則り本政策の統制ある發展を期さなければならないのである、かゝる見地よりして滿洲では全體的計畫の下に日本內地人開拓民を中核とし朝鮮人開拓民並に國內移住民又は轉住の原住民との按配を適切にし、これが指導については各種開拓民の民度、特性に應じ基礎的の制度方針を確立することが急務であると存ぜられるのである、即ち開拓用地の整備、開拓地における農地制度の確立移住の形態、行政經濟機構、金融および農生活等各般にわたり改善整備を要するのである、又開拓政策の遂行が民族協和の理念に基調を置く關係よりして滿洲國獨自の機構である協和會の適切なる運營又は活動に期待するところ又大なるものがある、日本においては開拓民の募集、訓練、送出にまた女性の積極的進出等に更に徹底せる方策を講ぜられんことを期待して已まぬ、さらに開拓政策が日滿不可分の關係を**基調と**し兩國一體的の國策たる所以に鑑み物心兩方面の協調連繫を一層密にし、特に日本人開拓民の助成については日滿兩國の形而上下における負擔を合理的且つ均衡し得るやう調整することが必要であると信ずる次第である

維新政府駐滿代表 廿日頃着任

今回維新政府駐滿代表として新京に駐在することになつた林耕宇氏は去る二日南京を出發、途中上海、青島に立寄り廿日頃來滿するが先發の駐滿代表部員四名は十一日新京着の豫定である

沈能毅氏

【南京四日發國通】維新政府實業部長沈能毅氏は四日議政會議で實業部長を罷免された

板垣事務局 總裁挨拶

【東京國通】板垣對滿事務局總裁挨拶要旨=滿洲國の國土開拓が日滿兩國にとり經濟上國防上その他凡ゆる觀點より見て現下極めて重要且つ緊切なる問題たることは改めて述ぶるまでもない所である、從つてこれに關する綜合的なる**研究**審査を行ひ確固不拔の國策を樹つる必要は夙に感ぜられてゐたところであるが、今回日滿兩國關係官民各位の數ヶ月に亘る努力によつて玆にその協力合作にかゝる成案を得、本日日滿兩國の本問題に關係する權威者を網羅する懇談會の運びと相成つた事は洵に喜びに堪へぬ次第である、今回の成案は本日の會合後日本においては近く內閣の諮問機關として設置せらるゝ審議會の審議を經て國策として決定し又滿洲國でもそれぞれ手續を經て國策としての決定を見兩々相俟つて明年度より直ちに實行着手せらるゝ豫定の趣きだが今回の成案はまだ大綱の決定を見たるに止まり之が實行に當つては具體的の項目につき更に研究の必要あることゝ思ふのである、要はこれによつて既にその緒につける滿洲開拓事業の成功をいよいよ促進し發展しもつて日滿兩國一體不可分の關係を如實に顯現するにあるのだから今後日本においては益々旺盛なる開拓精神の振作に努め優秀なる開拓民の送出を行ふと共に滿洲現地では兩國關係機關よく協力一致してこれが安住定着を圖ると共に原住民と協和融合の實を擧げもつてこの大國策の**圓滑**なる遂行に萬遺憾なきを期せられたいと思ふのである、一言所感を述べて御挨拶に代へる次第である

小磯拓相挨拶

【東京國通】小磯拓相の挨拶要旨左の如し

抑々わが國民の滿洲移住はわが大陸發展の最も重要なる**槓杆**として日滿一體の關係を强化し滿洲建國の理想達成に貢獻する所以であるが、今や事變も丸二年に垂んとし東亞永遠の安定を確保すべき新秩序建設の新段階にあたり日滿不可分の關係を更に實質的に强化し大陸に於ける長期建設の根基を培養確立せんとするの見地より滿洲開拓方策の全般に亘りその基本に遡り新たなる檢討を加へもつて日滿を貫く確固不動の方策を樹立し、その遂行に邁進することの最も緊切且つ重要なるは言を俟たぬのである、日滿兩國關係當局はこれに鑑み豫ねて着々その準備を進め來つたのであるが日本においては準備委員會の議をも經てこゝに一應の成果を得、本日日滿懇談會を開催するの運びと相成つたのである時局柄極めて多端の折にも拘らず各位の御參集を得たことは感謝に堪へないところで深く御禮を申上げると共にこの際忌憚なき御意見を開陳せられもつて滿洲開拓事業の**進展**に寄與せられんことを希望して已まぬ次第である

開拓團法を制定

滿洲國開拓政策については四日東京における日滿開拓懇談會においてその大綱方針の決定を見、日滿兩國とも八月頃よりこれが豫算編成に着手することゝなつたか、滿洲國ではこれが實施に萬遺憾なきを期するため開拓地の行政經濟機構の整備確立を圖るため現在開拓團で行つてゐる諸般の制度を法制化することゝなり近く開拓團法制定に着手することゝなつた、なほ來年度より開拓科學研究所を設立し開拓政策の研究調査を促進するため開拓政策樹立に對し日滿兩國政府ならびに滿拓の補助機關として活動せしむることになつた

魯南地方 地理的懷古 (九四)
大宮權平

六月中旬より展開せられたる魯南地區大殲滅の戰場として連日新聞紙に現はるる地名を見て、筆者は曾遊の記憶を喚起し感慨に堪へざるものあり春秋時代齊魯の境界線たりし泰山長城嶺の南側より發する諸溪谷の諸水は悉く南流し、長城嶺の雄峯たる蒙山、魯山、連環山、沂山、箕尾山、等々發源の衆水は、各其系統的に同流し、泗水、沂水、汶水、枋水等の流域を形成し、臨沂縣地方に到り、漸く平野を蛇行江蘇省に入る、其各上流は山岳連亙、斷崖絶壁多く此間を通ずる溪路は幅員一二米にして崎嶇羊腸の峻坂多し、古來此地方の運搬は、一輪の推車、或は馬驢の馱運にして(意外なるは此山間に駱駝あり、元代よりの遺存にて廿數頭あるのみ運送用とし爾來增減なしといふ)荷馬車の通行し得るは前記諸水の本流僅小の河畔のみに限らるゝが如く、交通極めて不便の地帶なるに拘らず、這般我包圍軍の、重量兵材を伴ふ快速部隊の行動の如何に困難辛苦なるかを想起し、我將兵の勞苦を想察し、加之時正に酷暑、其慘絶たる光景を思へば幟身に堪へず、遙かに感激合掌するのみ、抑說此地方は僻陬なれども、人文夙に拓け史上幾多の故蹟あり、諸葛亮は沂水河畔に生れ、廿四孝の王祥破氷も亦沂水にして疏廣兄弟の歸鄕散金、于公高門、王羲之の故宅、左丘明の墓、曾參、公冶長の生地、近くは蘇東坡の超然臺、皆此地域內に存す、就中我國圓仁慈覺大師歸朝の途次、楚州(現江蘇省淮江浦)より萊州に北上する際、唐會昌五年七月廿一日(距今一千九十四年)莒縣を通過せるは其求法行記に明記しあり、秦始皇の巡狩せる瑯琊は、東南海岸にして、海軍陸戰隊の占領せし石臼所の北方海岸の斷崖頭に今尚其址として地名を存す、膠濟鐵道の一驛高密より西南向、諸城、莒湯水頭、臨沂、蘭陵に通ずる海岸近くの大道は、數千年來の往還路にして、約一邦里內外每に老槐樹あり、樹下に數箇の石塊を安し、行旅の休憩に便す、行くも還るも逢坂の關ならで、知るも知らぬも互に打ち語ふて、所謂說鄕より速なる情報交換所なるは、原始時代より踏襲しあるものの如し筆者は大正四年十一月七日青島陷落の事實を、八日午後本路上にて確聞したるが如きは其實例なり、要するに山東省の奧地深山溪谷の寠民こそ、古往今來差したる變化も無かりしならんに、頑迷不靈の于學忠、沈鴻烈輩の逼竄匿避して此地域の汚濁と、皇軍追躡之を淸掃するに到りたるは、世運の變遷亦奇なりと謂ふべし。(一四、七、一)

古本・買入・
古きを賣つて新智識を！
巖松堂古典部
東一條通一六
電話(三)五三八四　五五四二番

お盆前の經濟的なお買物に
実質品豊富な三中井
實用吳服雜貨格安賣出し
岐阜提灯陳列
新鮮實質食料品豐富
暑中御見舞用品充實
お盆用品格安賣出し

お便利な三中井の商品券
暑中用品大賣出中・夜間營業午後十時迄

滿鮮十四ヶ所各店共通最も便利な
三中井の商品券
京城　釜山　大邱　平壤　元山　咸興　大田　群山　木浦　光州　晉州　興南　淸津　新京
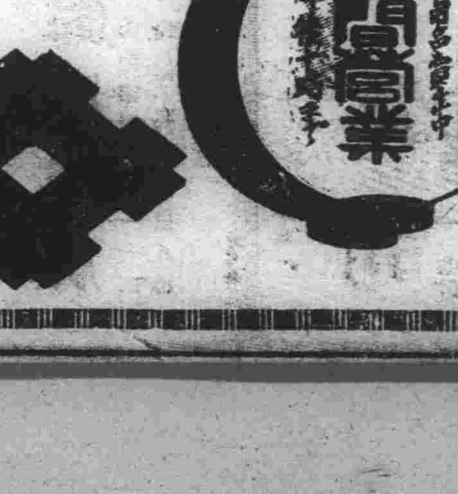

耕作面積增加により 一割の增加確實

―本年度收穫豫想―

本年度農產物收穫豫想については目下產業部ならびに滿鐵協力の下にこれが調查集計を進めつゝあるが、大體の豫想では本年度は特に耕作面積において著しく增大されたことが確實となり、これについては民間有力商社の見解も建國以來の最高記錄を示すであらうと見てをり、從つて收穫高も昨年度に比し平均一割以上の增加を豫想されてゐる、最近勞力、役畜、農具、肥料等の需給不圓滑が傳へられてゐるにも拘らず斯の如き耕作面積の堅實なる增大を示してゐるのは農畜產增產計畫の積極的遂行の賜物であると共に他面において國內治安の確立ならびに農產物市價の顯著なる昂騰の結果であると見られてゐる、即ち大豆については大體自然增收は確實となつたがこゝに注目すべき點は事變以來圓ブロック內輸出商品たる包米、高粱、粟、落花生等に比し大豆相場のみが幾分割安となつてゐるので一部農民中には大豆作回避の傾向が看取されることである、これに反し包米、高粱の如きは國內消費の增大も手傳ひ大體二割乃至三割增產は確實で、一部有力商社では五割增產を豫想してゐる、小麥は最近における天候不良のため北滿の一部には水害地も出たやうであるが今後天氣が順調に經過するにおいては大體平年作以上の好結果を示すものと觀測されてゐる

電業々績極て好調

七分に增配內定さる

滿洲電業の業績は最近における重工業、化學工業等の飛躍的發展に伴ふ大口電力需要の增加により五年度上半期より急速に好調を示すに至つた、即ち五年度下半期の利益金は七百六十二萬七千圓で前年同期に比し百四十六萬圓の增益となり、利益率一割四分二厘といふ創業以來最高の成績を收めた、一方同社の建設資金の需要は阜新、渾河二大發電所をはじめ大小發電所の新設鴨綠江、第二松花江二大水電の完成に伴ふ大送電網の建設等のため年年度の所要資金において當初の豫定を超過し一億圓を超える有樣で、五ヶ年計畫の完成年度たる八年度までには更に二億數千萬圓を要するものと見られてゐるこれに對する資金調達のための增資も亦必至とされてゐるので業績の好調と睨み合せて資金調達の圓滑を期するため同社の增配問題が關係方面で考慮され、目下產業部當局で愼重研究中であるが最近に至り現在の六分より七分に增配がほゞ內定した模樣で、六年度上半期總會までには正式決定するものとみられてゐる、この一分增配に要する資金は五十三萬圓程度であり、利益金より二百八十二萬圓を銷却してなほ純益金四百八十萬圓をあげ、六分配當に要する三百廿二萬圓のほかに諸積立金を計上して可成の餘裕を有する同社の現狀からして今回の增配は樂觀視されてゐる

本年度所要資金 一億一千萬圓

滿洲電業の本年度所要資金は年度初においては阜新、西安その他の發電所關係をはじめ變電所、送電線等の建設事業費五千萬圓、資材前拂金八百萬圓に昨年度事業繰越、配當金、賞與金を加へ總額七千七百萬圓と豫定されてゐたが、最近に至り北邊關係その他に要する追加事業費千五百萬圓と鴨綠江水電と鞍山、大連を結ぶ廿二萬ボルト大送電線建設に要する資材手當前拂金二千萬圓が加はり總計一億一千萬圓に達するに至つた、これに要する資金調達は社債三千五百萬圓と七月一日拂込徵收した拂込金千七百五十萬圓および先月初決定した短期借入金二千萬圓で賄ひ、不足分は年度末までに更に追加借入をなす豫定である

關東州工業土地

近く發起人總會開催

關東州經濟調查委員會の決定により設立を決定、豫て認可申請中であつた關東州工業土地株式會社は四日當局よりの認可通知に接したので同社設立發起人會を來る七、八日頃開催、創立總會開催準備打合せを遂げることになつた、同社資本金は一千萬圓（四分の一拂込み）株式割當は總株二十萬株中十萬株を滿鐵において引受け殘り十萬株を民間發起人に割當てこの中二萬株を市場に賣出すことになつてゐる、なほ近く決定を見るべき同社役員中社長は滿鐵側より選ばれる筈であるが、同社は關東州經濟調查委員會の決議により設立を見たこと及び過去の滿鐵傍系會社と異る點は同社の事業は工業土地の完成を待つて新設される關東州開發會社に吸收されることを前程としてゐる點である

都市對抗陸上競技

大會出場の各陣容決定

全滿ファンが待ちに待つた全滿都市對抗陸上競技大會は愈々八日の近きに迫つて豫想に話題を賑はしてゐるが、參加七都市の選手が各種目競技に覇を賭けて血の出る樣な熱戰を展開し、鎬を削る盛觀は興味津々たるものがある、優勝都市として擧げられる新京、大連、奉天の三都市爭覇戰に何處まで喰込み番狂はせを演じさせるかが殘る四都市安東、哈爾濱、錦州、遼陽の四都市の白熱戰に多大の期待を懸けてゐる、各都市の陣容は左の通りである

△新京 百米＝尹景錦、松田正夫、「補」濟木健次、田代信良 四百米＝尹景錦、「補」池上實、千五百米＝洪于希渭、方景河、「補」洪永鎭、五千米＝于希渭、方景河、「補」洪永鎭、高障碍＝山下宗一、牧ノ瀬一郎「補」金仁煥、瑞典繼走＝尹景錦、濟木健次、于希渭、松田正夫、「補」田代信良、孔憲玉、走幅跳＝松田正夫、菅野三郎、「補」山下宗一、走高跳＝小山田耕牧ノ瀬一郎、棒高跳＝柴崎立、小柴利良、砲丸投＝柴崎藤恒五郎、圓盤投＝遠藤恒五郎、櫻井金次、「補」尹武炳、槍投＝篠田金四郎、内山傳八、「補」河村淼男

△大連 百米＝土持眞、福田通夫、「補」菊地勇、四百米＝井上勳、松山治美、「補」黃昌秀、千五百米＝富永輝一、宋長明、「補」瀬口聰、高障碍＝鹿内漁吉、土持眞、瑞典繼走＝土持眞、福田通夫、鹿内漁吉、井上勳、「補」松山治美、菊地勇、黃昌秀、走幅跳＝鹿内漁吉、福田通夫、「補」柳田一郎、走高跳＝阿部經、棒高跳＝鹿内漁吉、砲丸投＝菊地勇男、鹿内漁吉、圓盤投＝大坪次男、鹿内漁吉、「補」福田通夫、槍投＝大坪次男、山内勇吉、「補」鹿内漁吉

△奉天 百米＝吉田博彥、竹田辰一、「補」張星賢、四百米＝池田文四郎、工藤正男、「補」廣瀬六郎、千五百米＝猿橋秀夫、欒文發、「補」唐國仕、五千米＝唐國仕、金奉煥、「補」猿橋秀夫、高障碍＝有馬武、「補」柴田正木、瑞典繼走＝吉田博彥、張星賢、池田文四郎、河野博、「補」渡邊淨、工藤正夫、竹田辰一、走幅跳＝岡田和好、張星賢、高橋忠見、「補」岡田和好、走高跳＝吉田博彥、岡田和好、「補」沖元誠一、棒高跳＝沖元誠一、「補」岡田和好、柴田正木、砲丸投＝左樹槐、岡田和好、「補」山崎清高、圓盤投＝岡田和好、工藤正夫、「補」左樹槐、槍投＝岡田和好、「補」山崎清高、工藤正夫

△安東 百米＝宋桂英、明哲、「補」北村專一、四百米＝吳炳連、金元烈、「補」崔俊根、千五百米＝崔俊根、曹玉撰、五千米＝金明哲、劉岳秀、高障碍＝金元烈、吳炳連、「補」杜玉林、瑞典繼走＝金應鎬、宋桂英、「補」金應鎬、杉田右太郎、走幅跳＝金明哲、「補」杉田右太郎、砲丸投＝鈴木源三郎、圓盤投＝鈴木源三郎、杉田右太郎

△哈爾濱 百米＝サプリノフスキー、ブラタソフ、四百米＝長谷川一夫、カチエリニコフ、「補」金光四郎、千五百米＝金光秀三、カチエリノフ、五千米＝サプリノフスキー、瑞典繼走＝サプリノフスキー、ブラタソフ、金光四郎、カチエリニコフ、「補」チエルニコフ、長谷川一夫、槍投＝藤森敬夫、ターレル、「補」ルニコフ、圓盤投＝トルビン、ターレル、「補」義雄、高障碍＝小山長一

△撫順 百米＝内布充、柴田兵三、米津午郎、四百米＝濱井美男、内布充、柴田兵三、千五百米＝梅崎正一、佐藤英一、濱井美男、五千米＝津田信治、高障碍＝對馬直市、瑞典繼走＝内布充、米津午郎、加藤正美、田中盛一、柴田秀三、「補」對馬直市、濱井美男、走幅跳＝對馬直市、松本心一、柴田良助、走高跳＝武田高太郎、松本心一、棒高跳＝森勝篤人、砲丸投＝西澤篤、圓盤投＝高祖時義、染谷勝、西澤篤、米津午郎、五郎多助、槍投＝西澤篤、米津午郎

△鞍山 百米＝松本成史郎、吉井清幸、玉眞輝雄、高障碍＝山田貞夫、四百米＝南里清、松本成史郎、石川勇男、千五百米＝松本弘、宮本等、五千米＝土生恒雄、宮本等、瑞典繼走＝松本弘、土生恒雄、吉井清幸、宮本等、玉眞輝雄、山田貞夫、南里清、石川勇男、松本成史郎、原川義雄、走幅跳＝酒井忠雄、走高跳＝松本成史郎、山田貞夫、茅原俊一、砲丸投＝白石達也、片坂時機、茅原俊一、圓盤投＝白石達也、茅原俊一、槍投＝山田貞夫、酒井忠雄、櫻本英一、茅原俊一

△遼陽 百米＝宮本實、于具明、四百米＝于具明、張光弟、千五百米＝孫紹禹、張光弟、五千米＝孫紹禹、瑞典繼走＝孫紹禹、孫紹賢、宮本實、于具明、「補」殷可選、張光弟、走幅跳＝湯谷達男、宮本實、走高跳＝張光弟、棒高跳＝湯谷達男

△錦州 四百米＝佐藤正之、趙冠英、千五百米＝遠藤健二、大久保六郎、五千米＝尹憲一郎、瑞典繼走＝趙冠英、佐藤正之、渡邊健二、大久保六郎、遠藤健二

東亞燃料工業會社設立

【東京國通】生產力擴充の見地から過般來日石をはじめ八社出資の下に航空機用揮發油增產のため新會社を設立すべく準備中であつたが、五日石油聯合社において創立總會を開いた、新會社の內容左の通り

一、名稱 東亞燃料工業株式會社
一、資本金 五千萬圓
一、出資會社 日石、小倉、三菱、羽山、丸善、新津、愛國、朝鮮の八社
一、工場新設場所 中部地方または關西地方
一、會長＝橋本圭三郎（日石社長）社長＝小倉房藏（小倉石油）

新京取引週報（第二十六號）

混保大豆 歐洲相場の昂騰と在荷減を材料に强調を呈したるも週末高値警戒と利喰物に下押して越週したる跡を受け週初當先共八・二六〇と七錢乃至九錢方反撥して鞘りに甫まり大手筋、奧地筋買進みて當限八・四二〇七月限八・四〇〇と週中の高値を示現せしが跡奧地筋及まばらの賣物ありて相場軟轉し二十七日當限八・〇七〇七月限八・〇六〇と週中の安値に下押したり、翌週央二十八日には邦商及油房筋の買物ありて相場引締り當限八・三二〇迄上伸せしが奧地筋の賣物絕えず邦商の小口買物ありしも再び落潮を辿り二十九日當限は八・一七〇と止めて納會し、跡手掛り待ちに氣迷ひて八圓一、二十錢台を往復し商內亦閑散を呈せしが週末輸出筋の買物に引際七月限八・三二〇と上伸して駝りに越週す

	高値	安値	出來高
	圓	圓	
六月限	八・四二〇	八・〇七〇	三三二車
七月限	八・四〇〇	八・〇六〇	[illegible]
八月限	[illegible]	[illegible]	[illegible]

本週總出來高 [illegible]
一日平均 [illegible]

高粱 前週末週中の安値に押して越週したる市況は週初當限五・九〇〇七月限六・〇六〇と各限八錢高に甫まり引續き上伸を見せたるも跡大豆の落潮を眺めて漸落を辿り二十七日當限五・九三〇と週中の安値に陷落せり、週央二十八日には他品の駝りを入れて反撥し當限は五・九〇〇と止めて納會し、七月限は再び六圓台を上廻れり爾後は六圓一、二十幾台を横這ひて商內閑散なりしが週末大豆の反撥を眺めて上伸し七月限六・三一〇と週中の高値に吹き上げて底堅く越週す

	高値	安値	出來高
	圓	圓	
六月限	五、九二〇	五、七四〇	一五五車
七月限	六、三二〇	五、九三〇	二六八車
八月限	出來不申		

本週總出來高 四四三車
一日平均 七三車

自轉車競技 豫選は廿三日

今夏八月六日新京において擧行される日滿交驩自轉車競技大會に出場すべき選手を選拔するため來る七月廿三日午後零時半（雨天順延）より兒玉公園競技場において新京地方豫選會を左の要項で擧行する事になつた

△競技種目 一千米、三千米五千米、一萬米各速競技
△參加資格 新京地方在住
△出場種目 一人三種目以下とす
△參加申込方法 來る七月廿日迄に住所、氏名、年齡、職業を明記の上市公署內體育聯盟新京事務局宛申込むこと
△注意事項 1申込書には自轉車競技出場經驗の有無を記入のこと 2自轉車純競爭とし參加者各自持參を便とす 3服裝は上衣純白シャツ、下黑色短袴とす 4參加者の疾病負傷は應急救護を行ふも主催者はその後の責に任ぜず 5自轉車の故障に就ても同じ 6競技規則は日本自轉車競技規則による 7豫選大會參加に要する經費は各競技者の自辨とす
△出場選手銓衡 豫選終了後銓衡委員會に於いて銓衡發表す

第二回水上大會

第二回新京水上競技選手權大會は七月二十三日大同公園プールで開催されるが種目は左の如くである
△自由型五十米、百米、二百米、四百米、八百米 △平泳百米、二百米 △背泳五十米、百米 △リレー二百米、八百米、三百米

都市對抗排球 新京代表

九日午前八時半より西廣場小學校で開催される第二回全滿都市對抗排球大會に出場する新京チームのメンバーは左の如く決定した

△男子之部
監督 酒井政則
主將 荻田龍男
選手 寧譲和（鐵道工場）田中登喜雄（興銀）李藝林（鐵道訓練所）張之謙（郵政管理局）于衡德（滿拓）中村龜茂（西廣場小學校）荻田龍男（同）辻濟市（昭和製鋼）神田修（日滿商事）豊田太郎（同）高橋泰鎮（音樂院）

△女子之部
監督 三田村幸
主將 佐山裕子
選手 佐山裕子（三菱商事）美吉貞（敷島高女）田中信子（女師高）關口ミエ（三菱商事）中村和（女師高）野島千代子（敷島高女）河部典子（電々）伊藤菊枝（敷島高女）小野里光代（中銀）高倉富久子（敷島高女）奧脇多満子（敷島高女）

阜新に礦脈を發見

背斜軸卅キロに及ぶ

阜新炭田の石油鑛脈は昨年六月吐呼魯附近で滿炭のボーリング中油調を確認して以來關係方面において愼重調查中であつたが同地附近で更に數ヶ所の有望な鑛脈を發見するに至りそのうち最大のものは背斜軸卅キロに及ぶ素晴しいものであることが明らかになつたこれが本格的試掘のため吐呼魯背斜に建設中であつた滿洲石油試驗所のローターリーシステム試掘クワーもほゞ完成し本月下旬より二千米の試掘に着手するが來年末までにはこれを完了する豫定である、吐呼魯試掘に次いで順次他の鑛脈も試掘に着手することになり先般來日石との間に資材入手に就き交渉中であつたが最近に至り漸く交渉纏り二千米ロータリー一本、一千米二本の供給を受けることに決定した、この結果近く吐魯以外の三背斜にも本格的試掘が行はれる筈である

鑛工資源の共同調查事務規程

滿洲に於ける鑛工資源の再確認を目的に日滿を通ずる官民共同調查團を結成近く調查に着手することに決定したが之が事務規程は五日左の如く佈告された

第一條 資源調查事務處理は本規程に依るべし但し緊急止むを得ざる場合は機宜の處置を執り直に本規程に定むる手續を爲すべし各官署は本規程に基き事務處理細則を定むることを得

第二條 各官署長は其の所屬高等官（參事官又は理事官）の中一人を以て資源調查主任官と爲し常に國務院總務廳統計處長と連絡せしめ資源調查の統轄に關する事務の責に任ぜしむべし

官署長資源調查主任官を定め又は變更したるときは其の官職、氏名及勤務箇所を國務院總務廳統計處長に報告すべし

第三條 各官署長は資源調查事務處理の爲各官署內各司（廳、處、科）に資源調查擔當者を定め常に資源調查主任官に連絡せしむべし

前項の擔當者を定め又は變更したるときは其の官職氏名、勤務箇所及擔當事項に付前條第二項に定むる手續を爲すべし

第四條 資源調查主任官は各官署に於ける資源調查事務の統轄調查に當り官署內外の連絡を保ち事務の圓滑なる進行を圖り重要計畫の實施に付ては事前に國務院總務廳統計處長に連絡すべし

第五條 資源調查關係文書は總て資源調查主任官の校閱を經べし

附則

本規程は康德六年七月一日より施行す

商況 五日後場

各地株式市況

●大連株式（短期）

	寄付	大引
五品	[illegible]	[illegible]
大新	[illegible]	[illegible]
滿業	[illegible]	[illegible]
鐵東	[illegible]	[illegible]
局新	[illegible]	[illegible]
鐵新	―	―
土木	―	[illegible]
豆新	―	―

●奉天株式（短期）

	寄付	大引
新東	[illegible]	[illegible]
鐵紡	―	―
同新	―	―

手形交換高（五日）[illegible]

園田鍼灸院 豐劇前 ②四四八〇

松竹映畫 續 愛染かつら
街は、歌も口笛もこのメロディばかり…
主題歌 愛染夜曲 霧島昇 ミス・コロムビア
朝月夕月 ミス・コロムビア
Columbia
レコードはコロムビア時代

商業資金 店舖向
建築資金 住宅向
小口資金
貸付 貸家
福信金融建物株式會社
新京特別市東二條通三十四番地
電話(3)五二五八九 五二六八八番
國債高價買入
土地と家屋の管理及賣買
月拂家屋建築の御相談に應ず

高級ウアーヂニアタバコ
ウォルドルフ

腦
不眠症 神經衰弱 高血壓 精力減退 慢性胃腸 神經痛
說明書進呈
東京 山下紅療院出張所
新京永樂町二丁目四（メイヤ街大手前）
山下

粉末昆布茶の雄
コンミ
お茶と茶道具の店
みどり茶園
新京吉野町一丁目
電話(3)四七七〇番

萬古は安心して使へるペンシル

麥粉と代用品
代用品
包米粉
國華米
白米
ゼヒ御研究下さいませ
合資會社 光武商店
哈爾濱・牡丹江
齊齊哈爾・佳木斯・黑河

家庭

病は口より入る 食合せとは何か（上）

新京滿鐵醫院内科 岩本茂樹

赤痢を始め傳染病が毎日續發して千早醫院が超滿員の有樣であることは毎日の新聞紙上で報ぜられてゐる通りであります、夏季の傳染病はほとんど飲食物が原因となる樣です「病は口から」といはれてゐます、食物の中毒や昔から言はれてゐる「食合せ」について詳しい事を滿鐵醫院内科の岩本茂樹先生に筆を執つて貰ひました【寫眞は岩本先生】

「病は口より入る」との諺がありますが、日々十數名の傳染病患者の發生する今日、特に食事に就ては萬全の注意が必要であります、食事で常に問題になるのは所謂「食あたり」でありまして、一番皆樣がよく御存じの事は昔から俗間に言はれてゐる「食合せ」であります、これは昔からの口授傳說的の物で、中には多少意味有るものもあり、現代の醫學的立場から見れば全然無意味だと考へられるものもあります、例を引いてみますと「鰻に梅」これは梅の未熟なものには青酸といふ毒があり鰻は脂肪が强すぎて消化の惡い上に梅の毒で更に胃腸障害を來たすのでありませう。

「用螺に蕎麥」これは兩者共消化不良物でこれを同時に食すると下痢を起し易いわけであります。

次に「蟹と氷水」蟹が腐敗し易く、その上氷水で腹をこはして下痢を起すものと思はれます。

「天ぷらと西瓜」共に胃腸を害し易いものです。

「たこと梅酢生姜」これも梅酢にあふとたこが固くなる爲のものと思はれます。

「牛乳に林檎」これは赤坊などで注意すべき事で、林檎酸で牛乳が凝固せられて消化がおくれる。

「米飯に生卵」胃の中へ入つて外表の卵を消化して引續いて中味の飯粒を消化するまでには相當時間がかゝり、從つて消化不良を起し下痢し易いその他澤山の食合せの言傳へがあるが、一般に消化不良を起すものが大部分で、その爲に直接生命を失ふといふものは無い樣であります、最近新京市内で、天ぷらと鰻を食合せて間もなく死亡したといふ事がありましたが、よく〱調べてみると胃潰瘍の患者であつてこれが急に天ぷらや鰻を澤山食べ、爲に惡化して死亡したのであります。勿論昔からの長い經驗で中毒し易い食品を敎へ、又不消化の食品を過剩に攝取する事を戒めたものと想像されますので、かゝるものは好んで物好きに食ひ合はす必要はありませんが次に例を上げてみませう。

先づ一番多いのはめん類で一般的になつめ、西瓜と不可ない外そばは胡桃、納豆、狸肉ちさ、雉、たにし、鰻、山桃、豚、猪、鯨、ふか、うど、麻の實、牛肉、胡麻等と食合せになります、次はきのこで雉いか、山鳥、鷄卵、あさり、鰯、うづら等とがあげられてゐます、その外は次の樣なものです。

唐辛と兎、胡桃、ニラと兎、筍としぎ、菊の花、豚と鮒、さつま芋と金柑、熊の膽、瓜と油揚、みかんと鰻、西瓜と唐辛子、そばきり、油物、生米に松茸、栗にすもゝとあんず胡麻にたにし、こんにやくと胡瓜、餅になつめ、南瓜と鯰人蔘と芥子、鶉卵ととろゝ汁雉子と茄子、南瓜と芥子、黒砂糖と海老、鰻と梅干、たことにやく、生姜と兎、猪、飴と梅生姜、蟹と氷水、鯰とこんにやく、筍、鮒、口子と鮒、鯰と猪、粟と蟹、小海老と蜂蜜、飴、数の子と熊の膽、兎とぎんなん鯛と小豆、蟹と枇杷、ふ、雀とあんず、鮪と生卵、赤飯と河豚、胡桃と鴨、海老と蟹、青梅と生水、栗と生にんにく鰻と梅酢、たにしと砂糖、燒酎と豆腐、雉子と胡桃、生鯖と蜜、にんにくと鷄肉、とうじさと胡椒、鯉と胡椒、鷄卵と鮒、芥子と山くるみ、にらと酒、狸と酒、どじやうにとろろ、うどん粉と西瓜、金柑といも、芥子と兎、水芹と山ごぼう、パンとなつめ、鰻と乾柿、銀杏と鰻、鷄と兎、子、キクラゲと子、かもと兎、鮒と廣、かやの實、兎と蜜柑、まくわ瓜と大根、鯉と納豆、小豆、くるみ、燒酎と生姜、鯉と小豆、兎と生姜

高級洋服 富屋 新京 電③三一六

あすは星祭り 喜ばれる七夕料理

一、吸物 吉野鳥、五色短册（五人分）

二、お向 天の川豆腐

三、口代り 姫百合、白魚、赤白絲かけ、海老の黄身ずし

吸物材料 鷄の白身三十匁、蒲鉾小板半枚、人參半本、多瓜三十匁、水善寺のり五分の一枚

調理 鷄肉は短册形に切つて鹽を少しふつて片栗粉をまぶしつけ輕く叩いて熱湯に入れ、さつと茹で水に取つてざるに上げておく人參と多瓜は短册形に切つて茹で、蒲鉾は短册形に切り、水善寺のりは一時間位水につけたのを短册形に切り、これを全部鍋に入れ二番煮出汁を浸る位に入れ、弱火にかけてふくませておき、次は煮出汁五合を沸かし、醤油小匙一杯と食鹽、味の素にて味をつけ、前の材料の汁氣をきつて吸物椀に盛り入れた上に煮出汁を注ぎ柚子の花一ケを吸口に入れる

お向の材料 寒天一本、絞豆腐二丁、洋人參一本、枝豆少々、割汁、生姜

調理 寒天を一時間位水につけて絞り水三合を加へ、よく溶し、絞り豆腐を裏濾し布巾を擴げた上にのせて漉し出しこれを寒天に加へ、食鹽小匙半杯、砂糖大匙一杯、味の素少量を加へ、一寸火にかけ一沸してておろし四角な箱に流し入れ冷し固めて箱より拔き出し、ところ天突でお皿に突出し茹でた人參を大小の星形に切り、それを三四枚散らせその間に拔豆の青茹五六粒をあしらひ、碎氷を少し入れ別の小皿に割汁を入れて添へます、（割汁は濃い煮出汁一合に醤油三勺、酒二勺、砂糖小匙二杯、味の素少々加へ一沸しゝて冷し生姜の絞り汁を少しおとしたものです）

口代り材料 姫百合十個、寒天一本、歳卷蝦五尾、玉子五個

調理 姫百合は洗つて一個宛竹の皮に包んで茹上げ、鍋に砂糖五十匁と水一合を煮立たせた中に入れ弱火で靜かにふくませておく寒天は一時間水につけたるを絞り、水二合五勺を加へて煮溶し、これに砂糖八十匁を加へ煮立ちて漉し、これを二分にして、一分の方に食紅を溶き入れて赤く染め、各々流箱に入れ冷やし固めて箱より出し、各々絲切りとする、歳卷蝦は頭をおとして、尾の方より串を刺して鹽茹とし冷やし、串を拔いて皮を剝ぎ、腹の方に庖丁を入れ縱に開いてすき、玉子を割つて、白身二個分丈は取除き、他はよく混合せ、砂糖大匙一杯半と鹽小匙半杯を入れて火に掛け、箸五六本でかき混ぜながら八分目位に火の通つたところで、酢大匙二杯を加へ手早く混ぜて火よりおろし、直ぐと他の皿に出して冷やし、これを前の蝦に付けて握ります

雨季の間は毎日お風呂へ 赤ちゃん衛生

濕度が高ければ汗が出るといふことはあたりまへのことですが、それはその汗の蒸發によつて或程度まで體の表面の**溫度を**奪ひ、つまりその汗の量だけからだを涼しくするといふ自然の攝理です、ところが、梅雨の間は、溫度も高いが同時に濕度も高い、濕度が高いといふことは、出た汗を蒸發させません、皮膚にいつまでもじく〱とまきついてゐて蒸し暑く、その中からは又一層汗をにじみ出して來るのです。赤ちやんや子供にアセモが出來るといふのはさういふ狀態におかれた場合です、汗の成分がまだ弱い**皮膚を**刺戟するからなのです、ですから多くアセモは夕方に出て來るものですがお風呂に入れたあと粉でもつけてサラリとしてやると、翌朝にはきれいに引込んでゐます、それがまた夕方迄には出た汗の刺戟で又出來るのですかうして出たり引込んだりしてゐればまあよいのですが、少しかうじると濕疹になりもう一つ進んでこれに一種のカビが生えると所謂アセモのヨリになるわけです。かうしたことを防ぐには、何といつても度々お風呂に入るよりありません。それはアセモや**濕疹を**防ぐのは勿論ですが、皮膚をサラリとすれば皮膚呼吸もらくに、新陳代謝も盛になつて兎角弱り勝ちな身體の諸器官を活潑にし、健康を進める上にどれだけ大きな役割をするか知れません、殊にまだ抵抗力の弱い赤ちやんや子供達には、梅雨の間には必ず毎日一度づゝお風呂に入れてやりたいものです、そして注意することは、出たあと粉をつけることは大變よいことですが、へその方に出た汗をうつすので皮膚にはついてゐないことになるから、たゞ無暗に澤山つけないやうにつけ過ぎると丁度**壁を塗**つたやうな工合でかへつて新陳代謝の邪魔をします、お母さんの心づかひがかへつて反對の結果を來すことにならないやうに、この點御注意申し上げます

ビフテキ 日本橋茶房

おいしい「どぜう」は？

どぜうが柳川鍋その他に調理されるのもこれからです大體素人の見方としては、丈が短く太つてゐて、色の黒いものがよろしい、中には細長く瘦せて縞のはつきり見えるものがありますがこれは不味です、とにかく勢のいいピチ〱したものがいいことは勿論ですが、どんなのが味がいいかといへば、摑んでしごいて見ると全體が軟かく骨が手に觸らないものがよろしい、しごいて見て骨が手に觸れるのは味が落ちます、雄と雌ではどちらが味がいいかといへば、雄の方が美味で、雌は腹を見ると卵がついてゐるのですぐわかります、なほどぜうに泥を吐かせるには、唐辛子を少し入れた水に放てばよろしい、また、どぜう汁にする場合には酒で殺しておいて水洗ひしてから使ひます

東滿の景勝 鏡泊湖を探る 風光明媚誇る水鄕（上）

近く國立公園に指定される鏡泊湖一帶は名瀑吊水樓をはじめ幾多の景勝に富み風光明媚を誇り、また水鄕阿堡、史蹟古墳に遠き渤海王國時代を偲ぶ東京城址一帶を包含した滿洲隨一の大觀光地で滿鐵ではこの程各關係課、映畫班、寫眞班、ビユーロー、放送局、滿拓、內閣情報部員、彩管をもつてこの行に參加する神保和幸畵伯等一行廿四名をもつて踏査班を組織し問題の鏡泊湖方面に派遣した □

一行を乘せた二臺のバスは早朝牡丹江を出發、綠りの原を疾驅することしばらくにして水彩畵を見るやうな水鄕阿堡の邑がバスの窓に展開されて來た、故國日本の田舍を髣髴させる明媚な水鄕である、一時間も走るとバスは漸くゆれ出した、ハルバレーの山脈高原地帶に入つたのである、遠く溪間には牡丹江の町が白銀に光つてゐるのが望見され遙か右手に今來た東京城がかすんで見える、間もなくバスは滿々と水を堪へた湖の畔りに出た、鏡の如く白く光つて澄んだ湖は一見して鏡泊湖だと誰しもが思ふ、實に鏡泊湖の姿は雄大であり、また神秘な大自然の姿である、湖の大きさは長さ南北に約四十キロ、東西の幅員が一番廣いところで八キロ位で、面積は三百七十五平方キロで丁度琵琶湖の半分より稍々大きい、バスはこの湖を圍繞する山道を走つて瀑布に近いといふ地點に辿りつく、芍藥をはじめ吊鐘草ひめゆり、その他名も知らぬ草花が撩亂その艶を競つてゐる、やがて八景の一つに豫定された張家水鄕に出る、奔流が白泡をつくり物凄い勢ひで音をたてゝゐる、向ふ岸まで渡された橋は約五十米位で丸太を敷いた間隙の多い極めて粗雜な危な氣な橋である、辛うじて橋を渡つた一行は二尺にも達する雜草に覆はれた道なき道を熔岩の破片に躓づきながら歩度を早め廻り角毎に標識の旗の切れ端が木から下つてゐるのを次々に見出して進んで行く、或る時は岸邊の木蔭に遊ぶ鴨を眺めまたは泥柳の茂む川岸を滿々と天地も搖らぐ音が聞え出して漸く吊水樓瀑布に近づいたことを知る、やがて馬蹄形をした瀑布に出る、飛沫空にとんで流れてゐた汗が一時に止つた、雄大な戰慄感に大自然の靈氣がひしひしと身に迫る、その豪快壯麗な景觀にしばし言葉もなく忘然無我、高さ約十四米、幅約八十米といはれる、皆恐る恐る水煙卅米を超える瀧壺を覗いてはその雄渾壯大さに慄然たる面持ちである □

最近匪賊が出沒するので十時にはランプを消し一行は何時でも飛び出すことが出來るやうにして、湖畔にキャムプした、湖面を吹き渡る風は夏とは思へぬ冷たさだ、うとうとするうちに戶外は明るくなつた、就寢中蟎にかまれた足の甲が無闇に痒い、バスに分乘して約廿分、小牧江に着く、此處も八景の一つで最初に鏡泊湖を俯瞰し得る處で、前方に龜の岬が突き出てゐる、丁度鷹の瀞を見るやうだ、こゝから鏡泊まで船路の旅が始まるのだ、一同は鏡泊丸に乘り込んだが、警備兵は甲板に出ると匪賊に兵力を知られる處があるので、船室に荷物と共に收まりわれ〱は甲板に頑張る、初夏の强い陽光に惠まれて湖面は小波一つ立たず、白く光つてゐる、綠林の山は湖面にその姿を更に濃く映き出してゐる、小牧江は次第に遠ざかる

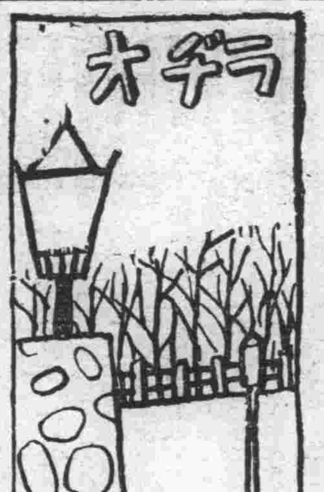

けふの番組

（M・T・C・Y 新京放送局）六日（木曜日）

◇朝◇

六、〇〇 建國體操
六、一八（大連）入港船のお知らせ
六、二〇（東京）ニュース
六、三〇（大連）中等滿洲語講座 秩父固太郎
六、五五（新京）朝の修養 名僧傳 最澄（上） 神尾春弌
七、二〇（大連）朝の音樂（レコード）
管絃樂 一、歌劇「ルチオ・シルラ」序曲 バツハ作曲 メンゲルベルグ指揮 コンツエルト・ゲボウ管絃樂團
二、王官の花火の音樂（アーテイ指揮）ロンドン交響管絃樂團 1、序曲 2、ナルゴ・アラ・シシリアナ 2、ブーレ 4、メヌエット
八、二〇 氣象通報
八、二五 建國體操
九、〇五（東京）經濟市況
九、三〇（東京）經濟市況
一〇、〇〇（大・新）經濟市況
一〇、〇五（哈爾濱）幼兒の時間 童謠 おもちや箱
一〇、二〇（大連）家庭講座 夏季衛生講座（1）夏の食物配給 醫學博士 西岸眞去
一〇、四五（哈爾濱）家庭メモ
一〇、五〇（哈爾濱）料理獻立
一一、三五（大連）經濟市況

◇晝◇

一一、四〇（東京）經濟市況
一一、五九（東京）時報
〇、〇一（新京）晝の演藝（レコード）（1）新內ながし 和洋合奏と尺八（2）野崎村（送り）（3）高原の唄（4）影を慕ひて（5）嘆きの夜曲（6）戀ごころ
〇、二〇（大連）歌謠曲（講談社提供キングレコード）港シヤンソン 岡晴夫 支那夜曲 夏目芙美子
〇、三〇（東・京）ニュース
一、〇〇（大・新）經濟市況
二、〇〇（大・新）經濟市況
三、〇〇（東京）經濟市況
四、〇〇（東京）ニュース 氣象通報・ニュース
四、四〇（大・新）經濟市況
五、二〇（奉天）ニュース「鮮語」

◇夜◇

（奉天）演藝「鮮語」
六、〇〇（北京）子供の時間 對話と齊唱（1）對話 一諸にアジアを築きませう 北京東城第一尋常小學校六年生 新見雅生 北京普育小學校六年生 劉婉英（2）齊唱 東亞振興歌
六、〇五（東京）歌ものがたり「七夕まつり」 織姫 宮川靜江 彦星 深水吉衛 合唱 東亞合唱團 東京コドモ唱歌隊 伴奏 東京放送管絃樂團 作編曲並指揮 島口駒夫
六、二〇（東京）コドモの新聞
六、二五（哈爾濱）初等ロシヤ語講座 櫻木新吾
七、〇〇（東京）ニュース、勤勞奉仕隊ニュース、告知事項、今晩の番組
七、三〇（東京）國民歌謠 聖戰第二周年を迎ふ 國立混聲合唱團 指揮 矢田部勁吉 伴奏 東京放送管絃樂團
七、四〇（東京）講談 新支那の俠商 片岡貢原作 寶井馬琴脚色 寶井馬琴
八、〇五（廣島）俚謠 男なら 淺野進二郎
八、三〇（東京）時局演藝＝未定＝
八、四〇（東京）時局談話 時變下の財政金融事情 大藏大臣 石渡莊太郎
九、三九（東京）ニュース、ニュース解說 氣象通報、ニュース、告知事項、明日の番組
一〇、二五（新京）勤勞奉仕隊便り（對日滿）
一〇、三〇 今日のニュース（對日滿）
一〇、四〇（哈爾濱）北滿の時間（露語）

百貨ニュース（七月六日）

◇ニッケ
▲夏の協和服サービス
▲中元御挨拶セール
▲ウッドビーズハンドバッグ
◇平本洋行
▲ノータイシャツ揃ひ
▲縮シヤツ
▲ポロシヤツ揃ひ
▲パナマ帽陳列
◇寶山百貨店
▲夜間營業
▲日傘と履物陳列（一階）
▲夏の協和服特價奉仕
▲詰合せ食料品賣出し
▲箱入シヤツ紙下賣出し
▲慰問品賣出し
▲實用着尺と帶の會
▲シロップ賣出し
▲展望食堂開設（六階）
▲夏の和洋家具陳列
▲夏のネクタイとワイシャツ陳列
▲パナマ帽と麥藁帽子（一階）
▲夏の蒲團と座蒲團賣出—硝子コップ格安賣出（地階）
▲夏の婦人子供服（二階）
▲蒲團と子供蚊帳賣出し（地階）
▲日用品大特賣（地階）
◇三中井百貨店
▲夜間營業
▲シベリヤ展
▲夏物大賣出し
▲シロップ賣出し
▲冷蔵新製品取揃ひ
▲アイスクリーム製造器（三階）
▲藤製家具陳列（五階）
▲中形ゆかた地逸品會
▲男物パナマ草履品揃ひ
▲ネクタイとワイシャツ陳列
▲夏ブトンと仕立上浴衣
▲うすもの呉服品揃ひ
▲海水着小型賣出し
▲夏のベビー用品（一階）
▲趣味の日傘陳列
▲趣味の扇子陳列

各種印刷と折疊紙函製造
茶ボール 鼠ボール 各オンス在庫豐富
奉天市大和區浪速通三十二番地
勝田印刷紙器 奉天支工廠 電話②二五九六番 本店 大阪

淋病
胃腸病・結核病・肛門病
婦人病・蓄膿症・皮膚病
東京 樂生堂HS線新京療院
祝町二ノ四（西本願寺西隣入）
（說明書進呈）

續愛染かつら 松竹映畫 主題歌
朝月夕月 霧島昇 ミスコロムビア
愛染夜曲
Columbia
コレードは コロムビア時代
新女性問答 松竹映畫 主題歌
純情の丘 二葉あき子
乙女七人 ミスコロムビア

キングレコード
傑作流行歌
沙漠の守備兵 唄 筑波高

（共唄）あの日から 三門順子

どちらの御家庭でも
きつとよろこばれる
明治の菓子
ビスケツト・ウエフアー・チヨコレート・ドロツプ・羊羹
明治製菓株式會社

ちり紙は
專門の店
三山へ
在庫品各種豐富
新京三笠町三丁目
電話③五四三二番

現實（十三）

米島徹

「理由不充分」といふので私の退職願はさんざん係長から說教された上、撫下げになつた。喜んでいゝのやら、悲しんでいゝのやら、私には分らなかつた。

許婚のある人に戀した自分の輕率を恥ぢ、又こゝまでつき進んで來た自分の氣持に苦しみ惱んでゐます。だから私は、一日も早くゆつくりお話の出來る機會を望み、その事を訊きたかつたのです。しかし今となつて仕方のない事です。今後の私は、貴女のはつきりした返答を聞き、あきらめ切れぬ乍ら、あきらめ切らねばならねばあきらめませうゆつくり考へたのち御返答下さい。私も考へてみます。御返事下さるまでお伺ひしないつもりです。

さう書いて五日待つ事にした。その頃の五日は五年にも相當するやうに待遠しかつたが。

北村さんも歸つて來た。橘口さんから、私とK子の大體の事は聞かれてゐるやうだつた。私は北村さんに簡單に說明し、どうすればいゝか尋ねた。やはりK子の返事次第に依り、あきらめるか一路突進するかだね。しかし民族的な違ひで結婚となるとやゝこしくなるだらう。君に乘切るだけの意氣があるね。と北村さんは問ひ返された。

「勿論。K子さへ其氣なれば」

私は昂然と答へた。それから色々民族的な結婚に對する國家の見解などどうだらう或は民族の違つた同國民の結婚の國家に及ぼす影響はなど自分自分の意見を述べ合つた

六日目。手紙を出してから永い五日が過ぎたのち私はP喫茶店に返事をくれぬので出掛けた。

「返事は？」

注文した品を持つて來た時私は尋ねた。

「……」K子は答へず去つた私の許を去つた。非常に空々しい態度にむつとして二十錢テーブルの上に置き、外に出た。

彼女の不信行爲は之で何度目か、私は數へて見た「或ひはまだ苦んでゐるのではないかとの疑ひもあつたので、店の閉まる頃もう一度出掛けて尋ねる事にして、馬車を飛ばし、吉野町の騷ぎに乘込んだ喫茶店に入つたり、大道碁を冷かしたりして十二時を待つた十二時二十分前再び馬車に乘り、P喫茶店に最後の詰問をすべく乘込んだ。十二時十分前。客は三人。

十二時まで默然と待つた。K子は感づいたのか、心持顏色が蒼ざめてゐるやうだつた十二時、入口の燈が消えると、客は他へ出た。私が立ち上つた。K子がやつて來た。一度K子を詰問した隅のボックスである。

「君が半島人で金某なる事。今年十九歲の事。それも知つてゐる。それから今迄の不信行爲の數々、私は全部容してやつたにも不拘、今度の手紙の返事はどうした？」やはらく訊かうと思つてゐたが、遂に脫線してゐた。

「え、貴男は私が朝鮮人である事を侮辱してゐるんでせうね、さうでせう。」恐ろしくヒステリックな聲で、K子が私にくつてかゝつた。

「馬鹿言ふなッ！僕が君が半島人である事を侮辱してゐたら戀など出來るかッ！君達半島人が、我々內地人がいつも侮辱してゐるやうに見るのは君達自身の歪みだ、君達が勝手にさう見るからさう見えるのだ。僕が半島人を侮辱して居たら—」

「まだ商賣をやつてゐるのか。」其の時警官がどや〳〵と入つて來た。私は慌てゝ逃げた。返事を訊くどころか、言ひたい事も充分言ひ切らぬうち。

翌夕、會社からの歸途中、北村さんに逐一物語つた。

「ぢやあ今夜、僕があの人から君に對してどんな氣持か聞いて來て上げよう。君の部屋に居るだらう。」

「えゝお願ひします。」どんな返事か、私には大體想像出來た。が、やはり氣が落着かなかつた。九時が過ぎるまで寮の前を散步に出たり、アルバムを取出して見たりして時を過した。

「居るね？」北村さんのノックに

「さあ、どうぞ。」そくさくと招じ入れ、用意して置いた紅茶を入れた。

「失望しちやいかんよ。」北村さんがさう言つた時、今迄相當じり〳〵してゐたのに、不思議に私は落ちついてゐた

「あの人は」北村は、私が「大丈夫です」と言つて紅茶をすゝつたのち、徐ろに口を切つた。話は大體次の通りである。

許婚の人は居ない。しかしあの時さう言はざるを得なかつた。最初は君の身上話を聞き同情したが、普通のお客に對する氣持と何ら變らなかつた。唯手紙をくれるのでやむを得ず返事を書いた。君が近頃繁々と通ふので困つてゐる自分は何とも思つてない。

「そんな事を言ひましたか？」

嘘であんな事が言へるか、冗談であんな事が言へるか？私は北村さんの言ふ事は信じられたが、K子がみんな嘘だつた、やむを得ずさうした、といふ事は、如何に信じようと努めても信ずる事が出來なかつた。注文もしないのに蜜豆やソーダ水を持つて來て、マダムに冷かされ紅くなつた顏など、決して噓や冗談では出來ない、と、思つた。

「——さうでしたか。——さうでしたか。」私はすつかり落膽した。しかし案外落着いてゐた。

「斷念らめる事だね。むしろ君の爲にも斷念らめた方がいいよ。將來のある事だ、又もつといゝ人が、いまから幾人だつてゐると思ふよ。」

「……」

北村さんを見送つてのち、財布を懷中にねぢこみ、ふらりと外に出た。

「玉子酒。」知つてゐた某喫茶店で內緒に賣つてゐる玉子酒を二本立て續けに飮んだ。酒は盃に二、三杯ですぐ赤くなるのに私は逆流する血もかまはず飮んだ。「今夜は思ひ切つて醉つて見よう」と思つたのである。しかし他人のやうに酒により　苦しみを紛らすやうな野蠻な考へではなく酒は果して人間の心の芯まで醉はす事が出來るか、實行してみたかつたからである。

定評の 壽司 立食 京花 ダイヤ街

いさかひのあと

西谷正夫

わたしとあなたと
それから白いつまぐれの花
はつなつの日のさかりです
いさかひのあとはさびしいものです

あなたはだまつて草をむしつてゐます
ほそいこゆびがかすかにふるへて
わたしはだまつてみてゐるのです
ながいまつげのかすかなふるへ。

—六、十五—

歐米文學者の俳諧研究（三）

棟本捨三

我國の俳諧は、同國人にあつて、同國語を以つてしてもその意味の深遠、藝術、非藝術は微妙に分たれる程、幽玄な底知れぬものをもつてゐる解釋する人々の頭や眼や心の相異から、大きなへだたりさへ生れる。

ましてや、これを、外國語に移す場合、その季節なり、風景なり、點景人物なり、到底、譯出し得ざる困難が、余りに大きく既に、その當初に於いて橫はつてゐることを見遁がすことは出來ないのではあるまいか。

貞室と芭蕉を比べ、

貞室の「これはこれはとばかり花の吉野山」と、芭蕉の「瘦せ脛もあればぞ花の吉野山」を論及したあたりにこの著者の「俳諧」への理解の程度は窺ふことが出來るが、句その自身の譯出は甚だ困難な仕事と考へられるのである。

THE SUMMER GRASSES GROW OF MIGHTY WARRIORS SPLENDID DREAMS THE AFTERGLOW.

「夏草やつわものどもの夢の跡」

この文學、この極めて、日本的な、回顧的な國民的な思想がこの譯文に於て踏味豊かに表出されてゐると思へるであらうか。

ヘンダースンは自らもこの譯出の苦しさを自得してゐるのである。そして、更に一つの譯詩を揭げてゐる。

SUMMER GRASSES! THE AFTERWARDS OF WARRIORS DREAMS.

だが、國民文學としての俳諧が、雜事業たるこれらの仕事が歐米學者の間に於いて熾んに行はれる欣びに關してはいふまでもなく幸なことである。「梅一輪一輪づつのあたたかさ」などは數種の譯文を以つてその眞を描出しようと苦心してゐる。然ふいふ俳句獨自の境地はそれを移植するの困難は想像外の仕事で、譯詩が原詩に遠いから、或は譯詩は原詩の大意を傳へ得てゐるに過ぎないからとて、かゝる仕事の直ちなる無意味を示すものではない。私にいはすならば「文學」研究上の一題目として、正しいエクスペリメントとしての價値と效果を要求する充分の業績と信ずるけれども、俳句の困難は、その「一句」以外「句」は存在し得ぬ獨自さに在ると思ふのである。

これらの業績が「參考」の境地を出でざるところにこそ我國「詩歌」の國語學的文學的ユニークさが存するのではないだらうか。

私は俳句研究者でないから俳句に就いて兎角の論は成し得ないが、私の好む二三のものゝ中から

「もろもろの心柳にまかすべし」

寫眞機 森洋行 中央通 電(三)三八七三

「春雨の小磯の小貝ぬるるほど」

「閻王の口や牡丹をはかんとす」

「寂として客の絕間のぼたん哉」

「奈良七重七堂伽藍八重櫻」

「燒山の夕暮淋し知らぬ鳥」

これらの、或ものは幽玄に或るものは孤愁測々と、或は優美に、壯大に、艶麗に、豪壯華美に、表現の妙、心意の深遠なる、官能の美なる、恐らく、一字を更へてすら、その作の味ひは喪はれるであらう。これら名句の「外國語化」が果して可能であり得やうか

これはこれはとばかり花の吉野山が

OH……! THAT'S ALL—UPON THE BLOSSOM—COVERED HILLS OF YOSHINO!

であり、花の雲、鐘は上野か淺草か

A CLOUD OF BLOSSOMS! AN EVENING BELL UENO? ASAKUSA?

であつては、俳句の持味は少くとも吾々には感じ得られない。とはいへヘンダースンのこの仕事が全然無用だといふのではない。たゞ原詩飜譯の困難とこの種の仕事の價値とは又自ら別個に考へるべき題目であらねばなるまい。

良き物語

—エヌ・ア・バイコフ「密林に生る人々」（「モダン滿洲」六月號）—

上脇進の譯によつて紹介されたもの、作者は興安嶺の主といはれてゐる元ロシヤの士官で、世界的植物學者の由。「世捨て人」と「男裝の女獵師」の二篇が紹介されてゐる。興安嶺に生きる、一種變つた性格を持つた男と女とがこゝに物語られてゐる。純文學といふには些か距離を感ずるが、物語としては良いものである。北滿森林の姿もよく現れてゐる。

斯うした作家を滿洲國が持つてゐることはもつと喧傳されてよいであらう。その意味でかうした紹介が行はれたのは非常に良いことであつた。（御垣衛士）

書架

△赴日旅行須知　滿人のために書かれた簡略な案內書（奉天住吉町五、ジヤパン・ツーリスト・ビユーロー）

△精軍（二二七號）（治安部調査課）

本欄紹介希望の新刊は本社編輯局宛一部御送附相成度し（係）

蕾や 瓣や 葉が集つて 一つの美しい花が出來てゐるやうにあなたのお顏に一層の美しさを增すのは整髮美です

髪に營養をあたへるのは今！

艶々しい黑髪があなたの美しさを左右する事をお忘れにならないで下さい

殊に洋髪の方は油ッ氣をなくし勝ですが光澤のない髪はあなたの美しさを淋しくします

頭髪の保護と榮養に 日本髪のお方 洋髪のお方 男子のお方も 頭髪地肌榮養に一番良いつばき香油を御愛用下さい

フケを忘れ ヌケ毛 切れ毛を防ぎ 美しい黑髪となります

有名化粧品店・藥局デパートにあります

純粹椿製 つばき香油 イヅツコーユー

本舖 東京人形町 井筒

富士の誇り！

一、若々しく美しい機構
一、溌剌たる出足と快速
一、驚くべき堅さと耐久力

特殊鋼製 富士自轉車

株式會社 日米商店奉天支店
奉天八幡町九番地 電話（3）二五五六番
大連出張所 大連若狹町 電話（2）一五三三番

音色の良き琴三味線 新京唯一の專門店へ
東一條通六〇 大政樂器店 電（三）五五五六番

毛は生え藥 フミナイン
博士の創製 毛生え藥
●田中醫學博士方劑
●說明書無代進呈
（全國藥店にあり）
發賣元 東京藥院

引越荷物 荷造運送
㊀丸一公司
永樂町三丁目廿一 電三三八四三番

パン
品特製カステーラ
學校 官廳 商店 御用達
カネダ製麵麭工場 西四馬路電話（2）一八六六番

質
大口歡迎
柳屋質店
和洋服は特に勉強
カメラ及公債儲蓄債券
お電話次第御相談に應じます
吉野町二丁目平本洋行裏 小路入る 電③三一五二

蚊、蠅、家ダニ、のみ、しらみ
家庭用 超强力殺虫液 人畜無害
イチゲキ
TRADE MARK
カンサイハイトリ紙
カンサイ蠅取リボン
關西ハイトリ紙製造合名會社 岡山市

國都醫院案内

本欄一手取扱 滿洲國通信社

大森医院 般外科・内臓外科・痔疾性病 新京永樂町二丁目 電話③四七四三番

浜田医院 内外科・花柳病・皮膚科 新京三笠町二ノ二六 電話③二八七三番

中野医院 内外科・眼・皮膚・性病科 興安大路五〇二 電話②一七〇一番

上山醫院 外科性病 入院随意 朝日通廿一番地 電話②五七九五番

長岡医院 皮膚・性病・外科 専門 光躍路二〇四 電話②二九五八番

吉利外科 外科・整形科 中央通り四六 電話③二三四九番

順天医院 内外科レントゲン 産婦人科 病室完備 院長 醫學博士 小橋茂穂 新京驛前 電話③三八九〇

中市医院 産婦人・花柳病・内科 病室完備 滿鐵病院東門前 電話③三九〇二番

畑医院 内科・性病・産婦人科 入院随意 新京新發屯豐樂路 電話②一三二〇番

緑医院 内科・小兒科 醫學士 住吉勝也 入院随意 長春大街一二號 電話②五一〇〇一番

興安病院 内科・小兒科・外科・性病科 X線科・物療科・産婦人科 醫博 吉田秀雄 興安大路興亜街角 電話代表②五九一一番

折島医院 内科・小兒科 新京通化路二〇二ノ九 電話2二二二九番

楨医院 小兒科・内科・花柳病科 病室完備 興安大路一一五 電話②一五八〇番

深町医院 内外科・小兒科・レントゲン物療科性病・耳鼻咽喉・産科・婦人科皮膚泌尿科・歯科専門 院長醫博 深町穗積 新京朝日通 電話③六六六八番

沖津医院 産婦人科・外科・性病 醫博 沖津亘 新京室町二ノ二二 電話③五六八九番

杏林堂医院 内科・小兒科（専門） 往診随意 吉野町二ノ二二 電話③二五二〇番

肥後医院 産婦人科 花柳病科 女醫 小野浦子 内科 小兒科 院長 肥後弘子 入院往診随意 ダイヤ街老松町朝日通 電話③五七〇九番

松本医院 内科・小兒科・泌尿生殖器病 肛門病科・皮膚病科 入院随意 往診應需 日本橋郵便局前 電話③三七五六番

鈴木病院 産科・婦人科 醫博 鈴木紀 病室完備 入院随時 新京清和街七〇二 電話②一八八七番

田島医院 産科・婦人科 女醫 田島静子 新京興安大路四九 電話②二六〇七番

康徳医院 産婦人科 婦人内科 花柳病科 女醫 柴田すぎ 吉野町四丁目廿一 電話③五三九七番

三谷医院 呼吸器・胃腸病・レントゲン科 入院随意 新京崇智路一〇八 電話②四八六九番

同仁医院 皮膚科 泌尿科 性病科 醫博 市橋貞之 新京富士町二丁目 電話③二六〇六番

早川歯科 紫外線 レントゲン設備 新京錦町二丁目七 電話③三二九六番

佐野歯科 日本橋通り新京ビル 電話②二三六五

林歯科 院長 林久仁惠 崇智胡同一一〇

山崎歯科 第一醫院 兒玉公園前 電話③五八三〇番 第二醫院 大同大街海上ビル一階 電話②三七五〇番

堀山医院 産科・婦人科 産婆派遣 入院随意 新京蓬莱町一ノ一五 電話③三一八〇番

豊楽堂医院 花柳病・肛門病科 専門 豐樂路公設市場入口 電話②三二九七番

太田医院 小兒科専門 入院随意 新京神社南横 電話③三八二九番

浅井醫院 小児科 入院随意 新京崇智路六一六 電話②一六〇五番

古野医院 小兒科 専門 レントゲン科 入院随意 新京神社南角 電話③五二四二番

長春醫院 小児科 院長 徳丸スガ 入院随意 往診應需 新京神社ノスグ前 電話③六二四一番

知識眼科 醫學士 知識古彦 入院随意 新京大和通り 電話②六六四六番

三井耳鼻科 耳・鼻・咽喉科 専門 醫博 三井忠 新京電々會社裏通 電話②四八八五番

康生医院 各科一般 レントゲン 三笠町三丁目 電話③二二九四番 分院 歡樂地東門路 電話②二〇五五番

中山医院 眼科 新京錦町二丁目七 電話③三二九六番

ヤナギ歯科 中央通郵政局前

興安歯科 興安大路五〇九

亀川歯科 新京祝町二丁目 電話③三八五八番

市村歯科 新京吉野町一丁目 銀座キネマ前

山口歯科医院 院長 山口綾乃 新京豐樂路國都飯店前

メガネ専門

滿鐵沿線各眼科 羽牟眼科醫院 滿鐵醫院眼科 市立醫院眼科 御指定

老精華眼鏡店

祝町二ノ一七（新京キネマ前） 電②四一二四

鹿谷綜合歯科

診療時間 午前九時＝午後七時 日曜日祭日は午後休診 急患は此の限りに非ず

レントゲン科 光線療法科 口腔外科 一般歯科

本院 祝町三丁目青陽ビル二階 電話（3）四八七八番 分院 興安大路興安ビル一階

割烹 うなぎ おでん

記念公會堂横 **小衣** 電話 三五八五八

新高のバナナキャラメル

讀ちゃん坊ちゃんのお友達 新高のバナナキャラメル

榮養保健菓子 ラクダ

上田新造博士御推薦 ヴィタミンA・B・C・D・E含有

讀書、運動 散歩に御愛用下さい

新高製菓株式會社

東京屋

心地よく 笑て有利に 金融致します

電話特融 （大口優待） **まちや** 電話③五一七八

曙町二丁目稲荷神社裏通 東京屋

取扱品目

各國羅紗洋服附屬品一式

東亜ペイント諸建築材料

日滿商事石炭指定販賣店

新京日本橋通 **加藤洋行** 新京支店

電話 石炭部3 二〇三二・五三八八 羅紗建築材料部3 三七三一

質流レ 洋服 色々

新京祝町三丁目三ノ二 三浦屋質店内 電③三七五番

新東洋一大社交場

グランド銀パレス 新京

美女給募集

TEL3 3560 6920 6930

國産界の權威

カタログ進呈

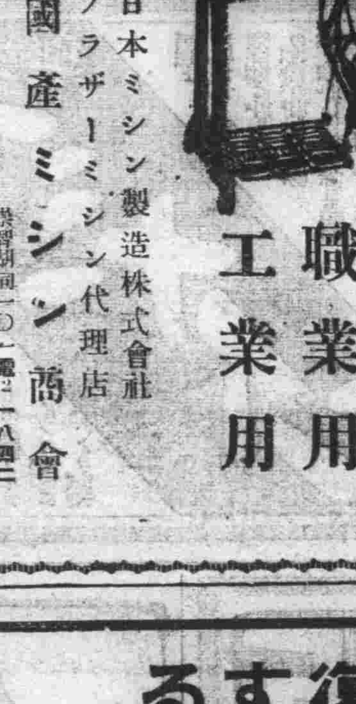

家庭用 職業用 工業用

日本ミシン製造株式會社 ブラザーミシン代理店

國產ミシン商會 崇智胡同一〇 電②一八四二

事変公債 高價買入

裕民彩票販賣 商品券の賣買も致します

新京祝町三丁目（南廣場興銀横） **泰正號** 電話③二六四四番 精々御利用下さい

廣告の御申込は電・3三三〇〇番へ

頭の疲れを恢復する ノーシン

好評の頭脳薬

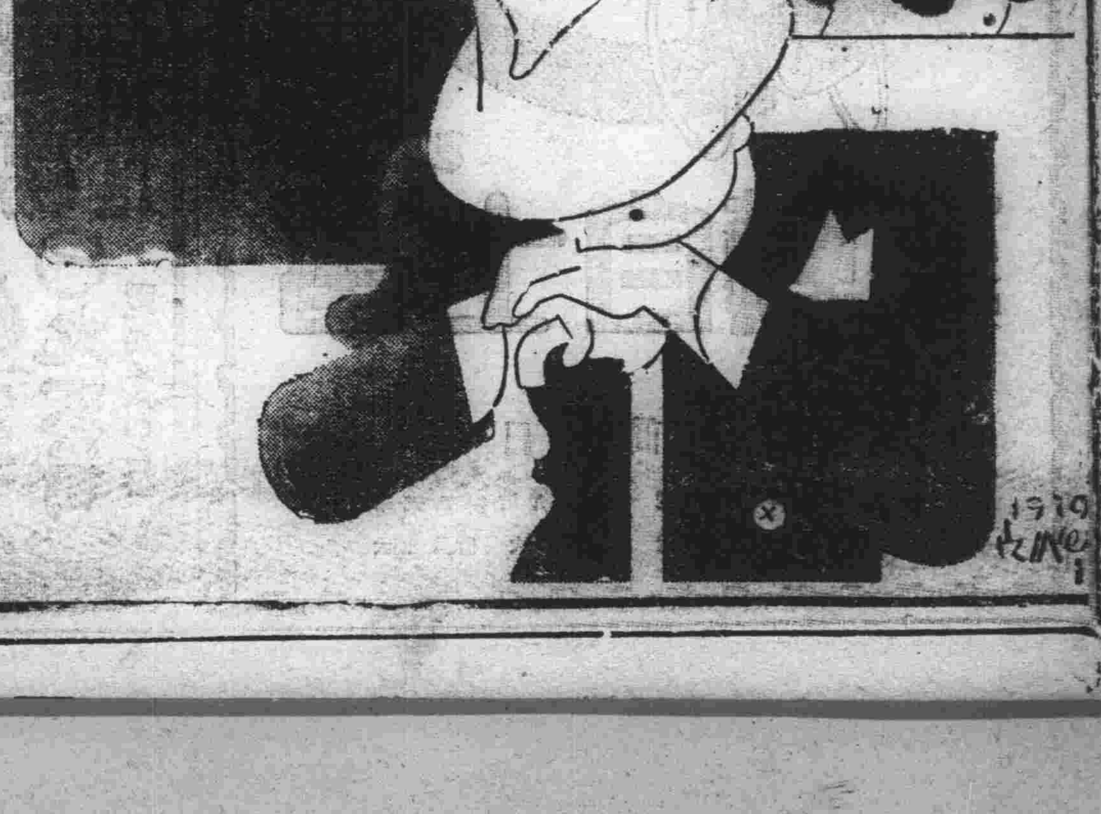

夜行列車と頭脳の疲労

翌朝、目的地へ着いた時には車中の寝不足から頭が疲れ切つてゐます。重く朦朧として時には痛みさへ覺えます。こんな状態では大切な用件が旨く運ぶ筈がなく、折角の旅行も全く台なしです。

かねて用意のノーシンを活用するときです！

こんな時には、停車場で、或は朝食の前に、ノーシンを一服のんで下さい。そして素早く輕いハッキリとした頭腦を取戻し、爽かな氣分で旅行の用件を氣持ちよく片附けて下さい。

効めが速くて、安全……

ノーシンは頭痛や頭重を速かに止めると同時に、朦朧とした頭腦の疲勞をグット恢復して、頭をハッキリさせる獨自の藥効を併せ持つてゐます。

而も常用すれば神經の榮養をよくし、心臓を強補する隠れた効果がありますから、日々の執務や勉强、家事裁縫等で頭腦を酷使する現代人に頗る好評です。殊に旅行には必携です。

主効 頭腦疲勞・頭内朦朧 頭痛・頭重 のぼせ・めまひ 船車の酔・二日酔

【粉末と錠劑】 三十錢・五十錢 一圓・二圓

製造發賣元 荒川長太郎合名會社

銃後國民大會

外蒙國境に共蘇膺懲の師は進められ日滿軍の精鋭は數日來着々これを國境線外に撃退しつゝある現下情勢に協和會では銃後國民が一致團結以つて銃後赤誠の實を顯揚するため協和會員二萬を動員し五日午後二時より新京忠靈塔前廣場に於て銃後國民愛國大會を擧行した【寫眞は大會全景】

宣言文

同大會における宣言文左の如し

今や外蒙國境に共蘇膺懲の師は起てり、われ等國民愈々力協もますます團結を固め銃後赤誠の實を擧げもつて東亞新秩序建設の聖業に翼賛せんことを期す

國軍に感謝電

新京市民大會では首都義勇奉公隊代表として小松兼松氏ほか四氏は五日午後三時半治安部に于大臣訪問、左の如き國軍に對する感謝電を手交、國軍全部隊への傳達方を依頼した

感謝電

赤魔膺懲の國軍將士の赫々たる武勳に對し滿腔の感謝を捧ぐ我等國民益々團結を固め銃後奉公の實を擧げんことを誓ふ

七月五日　銃後國民愛國大會

蒙古の地圖
末尾で判る地名

滿蒙國境の風雲急を告げるやノモンハンは一躍世界的に有名となり、われわれは目と耳を通じ聞きなれぬ地名を地圖と首つぴきで探さなければならないが、蒙古地方の地名は大體において山、河、湖、廟、牧場等の地點をとつて附けられ、その地名の末尾によつてその地點を探し當てることが出來る、即ち山は「オーラ」河は「ゴール」湖は「ノール」廟は「スム」牧場は「ソーリン」でノムトソーリンと言へばノムト牧場のことであり、ジャンヂユンスムは將軍廟、ボイルノールは貝爾湖、チャガンオーラはチャガン山のことで、このほかにオボ、又はホトと言ふ地名があるがオボは境界の基點となる土を積みあげた蒙古人の祠で、ホトは支那滿洲における域を意味するのであるが、今日ではホトは蒙古人の集團地點を何々ホトと稱してゐる

旅館難に涼風、ホツと一息！
新築、擴張の三旅館
秋までには開店
觀光客今少しの辛抱

特殊會社の旅館買收によつて泊るに宿なき深刻な旅館不足を來し觀光國都の將來に大きな暗影を投げかけたが、監督官廳の「旅館買上げまかりならぬ」の鐵命によつて止まるところを知らなかつた旅館身賣りの流行をからくもせきとめることが出來たやうだ、然し依然と旅館難は深刻でこれが應急對策として新京旅館組合では曩に組合旅館新築を決議、直ちに實現に向つて奔走したが結局資材難に行き詰つて折角の計畫も空しく中止の止むなきに至り、更に記念公會堂、國防會館の開放も交渉の結果不調に終りこのところ旅館難對策は打開に道なき八方塞りと言ふ頗る憂慮すべき狀態にあつた、この苦境に處して、旅行團體等に對し來京を斷ると言ふ矛盾した策をとることによつて窮狀に堪へ今日に至つたが、最近團體客等の減少によつて幾分緩和されると共に一方國都一を誇る名古屋ホテルは九月まで開店の意氣込みで改造工事に晝夜兼行活動を續け、寶山百貨店前大信ホテルは八月中旬に於て擴張工事完成、更に豐樂劇場前に蓬萊町一德本長松氏が建築中の旅館も近く竣工の豫定でこれ等旅館が完成の曉は少くとも五百餘名の收容力を有し幾分緩和されるであらうと期待され騷がれたさしもの旅館難に一抹の光明をもたらしてゐる

勤務先へ↓35分
中旬頃から急行バス

停留所の數を減らして交通難を緩和しようと新京交通會社では既設の如く市內バスの停留所變更を計畫中であるが之に先だつて官廳、會社の勤務員の便利を圖るため本月中旬頃から每日午前七時から八時まで、午後四時から五時までのラッシュ・アワーに急行バスを運轉することになつた、運轉バスは四台で一、二號線のみ停留所は左の通りであるが、普通バス一、二號線一回運行時間現在五十分が、急行バスでは十五分早く三十五分で驛前起點に歸る豫定である

△一號線―驛前―吉野町―康德會館―市公署―通化路―同治街―國務院―司法部―交通部―產業部―金輝路―

▲二號線―驛より同治街まで一號線と同じ―金輝路―產業部―交通部

麻雀同業組合から第十七回獻金
……本社を通じて關東軍へ

五日午後新京麻雀同業組合から關東軍に對する第十七回目の恤兵金三十四圓五十錢の寄託があり、直ちに所定の手續を了した、これは同業組合員が昨年三月以來每月朔日、打荘一卓につき金十錢宛を醵出ずつと本社を通じ關東軍へ恤兵獻金をつゞけてゐるもので現在の組合員は交樂、共和、都、三友、アルシーアル、アサヒ、錦一色、帝キネ、吳越、大陸、大三元、大和、銀座、東一條、祝の十五軒である

國民優級學校に王氏の胸像建設

新京特別市公立蒸强國民優級學校は民國四年八月に創立され二十四年の長い歷史を持つ學校であるが、嘗つて事變前には現首都本部王荊山氏が私費を投じて經營して來たものである、其の間漸次內容を充實し千三百餘名の多數卒業者を出してをり、經營費三十二萬圓に達した同校を氏は康德元年八月無償で一切の監理と經營を市公署に依賴したものである、市公署では早速市の教育方針に基き內容の充實を圖るために教職員の更迭を行ひ或は同校舍の改修を行ふなど着々と其の實績を上げてゐたが昨五年三月同校一切を王氏から市に寄附するに至つたものである、これに對して市では王荊山氏の功績を表彰永遠に記念するべく胸像を同校南入口の東側に工費三千餘圓を投じて設置する事になつた、胸像の高さは高さ三尺五寸横二尺五寸、全長三米に及ぶもので八月末日には完成する見込みである、尙同校は現在教職員廿八名、生徒千三百餘名、教室廿五、面積廿萬平方米の堂々たるものである

聾啞學院生徒恤兵院を慰問

新京聾啞學院には目下二十餘名の日滿少年少女が生々と光明の生活に勵んでゐるが熱心な勉強の甲斐があつて此の頃はめきめきと上達したので一つこれを恤兵院にお目にかけようと五日午後二時同院を訪問、手眞似朗讀、國歌合唱等苦心のお手並披露に廢兵さん達は大喜びで感謝の拍手をおくつた

協和會に外團組織
文化、社會團體等を輔導下に
積極的動員展開へ

協和會中央本部輔導科では既に直系の組織、團體等をその見事な統制下に置き協和運動の增强徹底と全國的動員を完成しつゝあるが、更に牢頭一歩を進め、滿洲國に現存する宗教團體、社會事業團體文化事業團體、修養團體等を協和會の外團とし積極且つ全面的なる協和運動員の展開を計るべく五日午後五時より中銀俱樂部で民生部、治安部、協和會その他の關係者が參集これが下打合せを遂げた、外團組織としては既に宗教團體では近くに佛教總會の發會をみ、近くキリスト教を始め道教等の總會をも結成せしめるべく輔導部で計畫を進めてゐるが、これが完成すれば世界各國にその例をみざる獨創的系體として實際的運用に當り大いに期待されてゐる

學生相撲聯盟八月滿洲來征

【東京國通】全日本學生相撲聯盟では四日夜常務理事會を開催滿洲國民生部、滿洲角道會招聘にかゝる滿洲國遠征に關する諸問題につき協議を行つた結果、監督狩野俊夫、マネージャー山ノ井德次、主將小林達也（早大）以下十八名を派遣することになつた、一行の日程は八月九日東京驛發新京に向ひ新京、奉天、撫順、鞍山、大連各地で試合を行ひ八月末歸國する

映畫を通じ赤痢禍防止へ
八日から巡回上映

赤痢防止は市民の衞生思想の向上からと首都警察廳衞生科では傳染病の恐るべきことゝその豫防法を市民の目に訴へることになり左の日時場所に於いて衞生映畫を無料巡回上映することになつた、なほ衞生映畫の他に滿映提供の娛樂映畫も併映するので市民は擧つて觀覽され度いと

七月八日寬城子一區街國民優級學校、九日孟家樓韓家屯東廣場、十日老西一堡長春縣模範農場、十一日和順警察署東北側廣場、十二日淨月區腰站分駐所前、十三日淨月區拉々屯無電臺前、十四日四道街警察署裏、十五日自强街國民優級學校、十六日東大橋龍王廟國民優級學校、十七日歡樂地保仁館、十八日東二道街文廟國民學校【以上何れも歡樂地は午後二時を除いて夜九時半から、雨天順延】

于治安部大臣初の國軍部隊巡視

于治安部大臣は吳參謀司長以下の六隨員を帶同し五日午前九時より在京部隊の初巡視をなし午後二時二十分より日本陸軍病院に皇軍傷病兵を慰問親しくその勞を犒つた

スポーツ精神背叛の不正を徹底肅清
體聯、各地代表に警告

全滿に於ける本年度のスポーツ界は第二回滿鮮對抗綜合競技大會、日滿華交驩競技大會等を控へて活潑なる活動を開始すると同時に國際陸上競技聯盟は正式に滿洲國を承認し愈よ國際的文化運動の表面に乘り出すことになつたが全滿競技者中には今尚個人主義的なプレー觀念の下に甚しく非常時局下の競技代表者たるの權威を失する者の跡を絕たず

過日新京に行はれた籃球戰に男女選手が示した態度や足球の不祥事件等續出するに鑑み體育聯盟では神吉理事長の名を以て各加盟協會理事長及び各地方事務局理事長宛左記警告文を發し、各協會並びに地方事務局の協力方を求めて一擧肅清を行ひ、各競技の代表者をして眞に運動競技をして國民精神振興の糧とすることにした

來るべき第二回滿鮮對抗綜合競技大會並日滿華交驩競技大會等を控へ本邦運動競技會の行事亦多端となりし折柄、早くも非常時局下の運動競技者精神に背叛するが如き行動ありたる二、三の團體を目擊したるは眞に遺憾とする處にして、茲に本聯盟は各位の適切なる御指導により之等不正者を徹底的に肅清せられんことを要望す

大會社目當に手付詐欺長期戰
新京人は甘い…と捨台詞殘し逃走

本籍京都何鹿郡生れ野村寬二（四〇）は昨年八月來京市內曙町二丁目十二に中央工業新京出張所と堂々とした看板を揭げ、煖房器具設計取付を業とすると稱して邦人女中二名と月給二百五十圓を以つて本邦男子事務員を傭ひ、市內有名會社を廻り言葉巧みにガス發生煖房裝置の請負を契約手付金其の他の名目で十三回に亘り合計二萬六千四百餘圓を受取り、六月下旬姿を晦ましてしまつた、何時まで經つても契約を履行しないので大同大街の某會社で不審を起し調べたところ、全然初めから詐欺の目的で出張所を造り一ケ年の長期計畫のもとに手付金を騙取してゐたことが判明、訴へによつて首都警察廳では日滿支に犯人逮捕手配を發した、野村は平常騙取した金で料亭、カフエー等で豪遊を續け「新京の人は甘い」と捨ぜりふを殘して逃走してゐるが續々と新設せられる會社をあてこんでこの種智能犯人が入りこむ形跡があるので、首警司法科では諸會社の物品納入等に鋭い眼を光らせてゐる

長崎縣中隊
奉仕隊E班今夕着京

五日羅津に上陸の滿洲建設勤勞奉仕隊青年部隊E班中湯山城德草組合五龍背、老古溝、大孤山開拓組合に配屬される長崎縣中隊百三十四名は六日午後七時四十分新京驛着、同十一時五十分發作業地に向ふその間三時間餘の餘裕があるので驛前廣場で協和會首都本部主催の歡迎會を開催、于[illegible]長の挨拶、星野中央本部長の訓辭があり終了後、新京神社に參拜の後國防館で映畫觀賞をなすことになつてゐる

對奉天軟式庭球新京代表決定

體育聯盟新京事務局庭球部では五日正午より市公署會議室に臨時部會を開き雨のため延期に延期を重ねてゐた第七回全新京春季軟式庭球選手權大會は九日奉天に開かれる對奉天定期戰に間に合はず、此の際右選手權大會を來週に再延期して奉天戰に備へるため左の八組十六名の選手を銓衡して遠征せしめる事に決定した

監督＝加藤金保、主將＝谷岡郁、選手＝嚴・江崎組、向井・李組（同）近藤・坪田組（白翠）、磯崎・山田組（電業）本間、藤澤組（白翠）、大古・谷岡組（同）、吉田・松本組（興銀）、△補缺＝引出・宮內組（電業）

右八組の中都合により遠征不可能なる場合は長興、疋田組（白翠）兒玉、尾根山組が補充に當る事になつてゐる、なほ右選手は八日午後六時五十分發のぞみで遠征の途に就く

杏忱干廟に豪雨

去る三、四日杭杏干廟一帶に豪雨あり浸水一尺乃至二尺、被害家屋二四九戶、死者四十一名を出したので省公署は直ちに係官を現地に派遣し救恤その他に當らせてゐる

高等學校倒壞

開魯一帶に數日來降り續いた豪雨のため省立第十組高等學校は五日午前七時一大音響とゝもに陷落し同校教室及び教員室は完全に破壞された、尋教員等は丁度食事中であつたゝめ難を免れたが、建物住家等の損害約七千圓に上る見込み

滿洲自動車理事渡歐　滿洲自動車製造株式會社新任理事久保田篤次郞氏は歐米各國自動車工業視察のため近く橫濱出帆赴歐、本年末歸朝の豫定

「近頃の女の子はなつちよらん、カーテンや蒲團の柄をトク〳〵と着て大道を濶歩しくさる」と風紀股長の椅子に收り興亞形の頭髮を逆立て國都の風紀を睨んでゐた首都警察廳の里岩警佐は今度の廳內異動で行友檢閱股長と入れ變りとなつたが▼保安科を去るに臨んで置土產話として一席▼「ソ聯めがノモンハンで盲爆をしとるものだから、上層の空氣が搖れて滿洲に珍らしい梅雨模樣となつたんだよ」▼とノモンハン事件と降雨の關係を明らかにした博識ぶりはいゝが▼「水飢饉の大連市あたり一ぺんドカーンと爆彈を落すと取締り不要で市民の風紀は改まるし、雨は降ると一石二鳥の效果があるんぢやがネ」とお後が頗る物騷

自轉車盜難

朝日通三九九一公司生田光義氏は一日南廣場興銀前に置いた新品自轉車一台（價格百二十圓）を何者かに竊取され五日中央通署に屆け出た

財布遺失

梅ケ枝町三丁目十五慶應看護婦會內赤津セツさんは五日午後一時四十分頃吉野町で二ツ折財布（現金二十圓、その他在中）を遺失中央通署に屆け出た

日時　七月四日から七月九日まで　六日間　午前九時より午後十時まで
濃州關銘刀　古刀作、短刀　軍刀作、刀袋　卽賣會
軍人の方は特に御相談に應じます
場所　記念公會堂
主催　濃州關銘刀會

男子募集
年齡、學歷を問はず壯健者にして勤勞的精神を有する日本人を望む（募集人員五名）希望者は七月六、七日午後履歷携來談ありたし

女子事務員募集
小學卒業以上の日本女子にして年齡十六、七歲以上成べく住込出來得る人、希望者は履歷携來談

女中を望む
日、鮮、滿人多少の日本語を解する者年齡十五歲以上住込たる事、高給を給す委細面談
新京入船町二町目五　陸軍御用達　滿協洋行

男女事務員募集
一、年齡　十七、八才より廿五才位迄
一、學歷　中等學校卒業程度
右希望者は履歷書持參本人來談あられ度し但し市內に確實なる保證人を要す
建和胡同二〇四號　日新商會　電話（2）一五四六　五一〇八

大華ロケン

カルピス
フフフカルピスでわかつちやつたかお互ひに丈夫な國民をつくらうぜ、ヘヘヘヘ

コドモ百ニン　グリコ　ミナスキ

お盆菓子　御菓子　玉屋　ダイヤ街　電③五二九二

草繩　製造卸　小賣商　石井洋行　新京大經路四三　電話②五七〇二番

新鮮果物
先づ新鮮な果物はコドノに御下命を
新京キネマ前　コドノ　電③一九七五

夏の高級飲料
御贈答用に、御家庭用に
滋養豐富　美味佳良　セーピス
天然水使料　白色透明甘味　天然シロップ
奉天橋本商會支會
販賣所　新滿商會　新立街　電②四六四二

清眼堂　清眼堂
滿洲眞夏の目の保護に!!
大陸の直射日光は其の目に及ぼす影響の甚大なるは皆樣の御承知の通りです皆樣の目の保護の爲にハイキングに……スポーツに……清眼堂の紫外線除け眼鏡を御勸め申上ます
眼鏡と双眼鏡の店　清眼堂　吉野町二丁目　電③三二一九二番

女人果（じよにんくわ）

小栗虫太郎作
中島喜美畫

（七十六）

哀戀無限（伸子の手記）（6）

伸子は、はつと振り向いた。思へばそれは、死の一歩手前で、遮られたやうなものだつた。

しかし、窓のむかうには、なにも見えない。

たゞ、點々とつらなる遠い屯山の灯、ときどき、雨のやうに聴える靴鋲の音がするだけだ。

（氣のせゐかしら……）

伸子は、われとわが身を叱るやうに、呟いた。

（氣臆れがしたの、ありもない音に、怯氣付いたの…）

しかし今度は、まえよりも一層たかく、闇に、ぎらりと光る、二つの眼さへ見える。

『あつ』

伸子は思はぬ恐怖に、身をかたくし、じりじりと後退りはじめた。

（あれだらう。お母さまが、くれぐれも注意して下さつたことは……）

伸子は、一圖にそれを軍兵の眼と信じ、×××××も卓上に置いたまゝ、此處を遁れやうとした。

が、そのとき——

硝子がふしぎにも、ぽつと曇つてゆく。

鼻が、べちやりと潰れたやうに張りつき、呼吸で硝子を曇らせてゐるらしい。

と思ふと、指で書かれた、二つの文字があらはれた。

子餃——。

（あゝ、子餃！）

伸子は、まるでのけ反るやうに驚いたが、しかし、それよりも警戒の念のほうが強かつた。

（騙されてはならぬ。子餃さまなんぞと、書いて私を釣らうなんて……）

しかし、さう思ひながらも引摺られるやうに、伸子は、一歩一歩窓際へ近附いていつた（子餃さまは死んだ。）

（子餃さまは、もう死んでゐるんだ。）

さう呟きながら、あるひはいかなる奸計があるかも知れないのだが、その名には、振り向けた背をぐいと引きかへすやうな、力があつた。

ところが、曇りが霽れてゆくに從ひ、顔がしだいに朧ろ氣ながら、明らかになつた。

さいしよは、ながい白髮の眉が見え、やがてだんだんに人の好きさうな老農夫の顔になつてゆく。

伸子は、しだいに氣が弛み警戒の念が薄らいで往つた。

（どうしやう？。窓を明けたものか、明けまいものか…）

見ると、その老農夫は必死に手眞似をし、はやく此處を明けよと繰りかへし合圖をしてゐる。

やがて、伸子には明けてみやうと、決心が付いた。

『灯りを、お嬢さま、灯りを消して』

それは、いつも、子餃の館のまえに出てゐる、鋏などを賣る、金物露店の老人だつた。

しかし、恐々あたりを氣遣ひ、灯を消させ、日光も避け闇の蔭へ位置を占める。

『お嬢さま、わしを見知りでごわせうが』

『えゝ、知つてゐますわ。』

『どれほど、此處まで忍び込むのに、骨折つたこつたか……。わしは、日暮れまへから草叢にかくれましてな。危ないこつちや、劍附鐵砲を、持つた鬼どもが、迂路付き居るし……』

『では、お爺さんは、なんの用で來たの。』

『頼まれましたんですよ。日頃、御恩になつて居りや、投げ出す命も出來ます。お嬢さん、じつは、子餃さまから頼まれましてな。』

とたんに、伸子はくらくらつと眩暈がしたが、かえつて信ずるよりも警戒の念を生ませるのだつた。

割烹 木蘭荘 豊楽路 電②一六三六

日日案内
一行一回金六十錢 三行 三回金四十錢 五行 一回金八十錢 十行 一週一圓八十錢 ◇◇◇ 前金 料 取扱 日々

代書 とタイプ印書は東一條通稲荷神社南約一丁南翠堂で 電3五一三六

古物 丸八商店 敷島町二ノ一八 電3六〇四一番

簡易 宿泊所 城內東馬路二八 公益旅社 電2一七五〇番

看護 婦附添婦家政婦募集 中央看護婦會 新京入船町 電3四五〇一番

看板 電3二四八三 看板社

恩給 擔保貸付 大連市西公園町一七九 恩給金庫

外務 社員招聘 第一生命新京支部 新京中央通四二 電3四九五九

牛乳 新鮮優良完全殺菌 一合七錢 新京南關 協和牧場 電話（2）五四三六番 ウシミロ

白金銀 細工の御用命は是非一度御來店の程 專門の山川工場へ 東二條通四一滿鐵病院西入る

男女職業紹介 募集 日、滿人 女中女給事務員ボーイ其他 ダイヤ街梅枝町備前ビル 國都紹介所 電3六七〇九

トラツク の御用は 平野工務所 祝町五丁目六 電3五四五四

引越荷物と建築材料運搬

ロシヤ菓子 內地みやげ電話次第配達 中央通二十一 小包發送 勤務引受 三泰公司 電3二七四七番

自彊會 失業路頭に迷ふ者共に本會へ 人を求めたき者 新京東三馬路 電2一〇八五

結婚媒介部 自彊會 ドシドシ御申込下さい

胚芽米 安東、撫順、新京產 白米各產地米 金 野瀨米店 電話3六四六四（朝日通り）

トラツク に依る 運搬 大和運輸公司 電3六九〇八番 引越及建築土木材料一般 農產物麻袋の準備有

ほねつぎ 新京醫院東正門前 今辨慶整骨院 電3五三六一番

印刷及帳簿 三友社 新京永樂町 電話3三四二四

たゝみ 室町公學校前 鵜殿兄弟商會 電③二四八一

整骨 中等學校 各官衙會社 御指定 小原整骨院 錦町三丁目一ノ二 電3二六八四番

紫雲社 看板 塗裝 新京大經路九四號 電話（2）二一六三番

お茶と お茶道具は 新京吉野町一丁目 みどり茶園 電3四七七〇

ほねつぎ 中央通り 中央通警察署前 末松接骨院 電3二三〇三番

灸りは あんま 男女數名 入船町四丁目五 一心堂 電3二九〇八

電話金融 低利で敏速に 白金・金銀高價買入 横濱屋質店 東二條通二十五番 電話3四七七四番

灸りは あんま 遠近を問はず敏速に御伺ひ致します 愛化堂 電話3二五三 東二條通三九

威權の界斯 タイプライター タイピスト生徒募集 日本タイプライター株式會社 新京朝日通一八ノ一 電話③3338 5684

質 第七博多屋 三笠町三ノ廿七 公會堂裏 電3五五三三

タイプ印書 飜譯・立案 謄寫・代寫 祝町二ノ一四 新滿社 電話3二三八七

特效藥安心散 慢性花柳病、淋疾 關節炎、梅毒 リウマチス 有効あり御試藥を乞ふ 浪速町二丁目十八番地 吉光堂療院

鍼灸 浪速町二丁目十八番地 東二條通交番前 吉光堂療院 電3三七三六

家傳 お灸 ◎神經痛 ◎助膜炎 ◎婦人病 ◎カリエス ◎胃腸病 ◎ロイマチス ◎淋病 ◎痔 ◎小便 ◎中風・◎喘息 ◇あんま特設 中央通（大阪商船横） 清水堂鍼灸院 電話3六七二七番

かんばん 玉江 電(三)二八二八 新京キネマ前

衆衣古新 質 切見目大物夏 トヨマス 豊質店 三笠町三丁目一五 電3二七七七番

割烹 新京ダイヤ街 溫泉閣 電③六五一六五 清涼 川魚料理 開始

御宴會は（十人様以上）特に御相談 三円會料理七品酒一本 四円會料理九品酒二本 五円會料理九品酒四本 肉鍋專門 わかもと 電③五二一六五

買賣 電話月賦販賣 電話金融 岩見電話店 西五馬路 小學校東入 永樂町三ノ一一 島 電3・5909番

若者 タイピスト養成 授業 午前、午後、夜間 入學隨時 規則書進呈 新京新發路一〇五號 滿洲タイプライター直賣所 電（2）四四五三二番

日本料理 八千代 吉野町三ノ四 電③二四〇六

電話及金融 秘密期長・時即融金 様なアタマ金で買入が出來ます 荻本電話店 （御用の方は③六二六七） 新京入船町一ノ二二

貸出勉強 極く簡單 質 質流品 大安賣 愛知屋 東二條通二五 朝日社隣 電③三五九五

ザツク 最も化し易く日用品をなさざる品 新京名物 御土産に專門の當店に限る 富士町二ノ一五 性の百貨店

日本料理 琴之家 富士町二 電三二五〇七

融金工商小中 迅速便利 東省實業株式會社 新京特別市大同大街四〇六號 康德ビル內 電話（2）四九一七

カメラ修理 新京銀座 乾寫眞機店 電話3三三九〇

三色羊羹 新京輪入組合加盟店 和洋製菓 峰長春堂 市場內支店 電3五四四七番 電3二八四二

強勉出貸 賣安大品流 質は 七福屋 入舟町一丁目（昌榮ビル內） 電話③五五四九番

料理 いよや 吉野町三の五 電（三）四九〇

叮嚀親切 新京銀行 三笠町三丁目 電話③二〇三三・二九四四

料理 東明 吉野町 電(3)二一七七

森永ドライミルク 乳の成分を加へ母乳と同成分にしてあるため、永く保存に耐へ消化吸收特に良し 食料品屋乾物屋にあり

引越・荷造 迅速・叮嚀・格安 電話③五八七四番 丸仲運送店荷造部 新京富士町六丁目二

夏シヤツ 縮シヤツ 本絹クレープシヤツ オープンシヤツ ノータイシヤツ 入船町二ノ二 電③三六六七 マルイシ商店

疊の御用命は 山村疊店 領事館西側 電2二二七九番 （迅速叮嚀） 室內外の塗裝部を新設致しました多少にかかわらず御用命の程御願ひ致します

牛、鳥すきやき 鰻かば焼、丼 冷素麵 冷麥 割烹 藪虎 日本橋通り 電話③三四四五番

應診致します 產科 婦人科 田島醫院 興安大路四一九 院長 田島靜 藤本ミツノ 入院室完備 電二、二六〇七

料亭 新富 美化された御座敷と シーズンの御料理 五馬路の新富 電②三七八六

料亭 桐壺 梅ヶ枝町 電三、四九〇

營業御案內 海陸運送及運送取扱、通關代辨、倉庫及金融、火災海上運送保險 荷造及市內運搬、引越荷物、人夫供給、委託賣買 新京富士町二丁目二十七番地 國際運輸株式會社新京支店 電話 事務所 代表(3)六九二一 支店長席 旅務係 經理係 保險係 金融係 倉庫係 發送係 運搬係 トラツク係 勞務係 重役室 重役附首席 直通電話 旅務係 到着係 鐵道集貨取扱所 貨物通關 稅關構內詰所 手小荷物取扱所 荷造係 日出町倉庫 專用線倉庫 石炭運搬

カフエー カズビル 入舟町 電③五五五五

天平そば 本店 大連浪速町 支店 鞍山北四條町 割烹 天平支店 ダイヤ街（永樂町）

萬古とは萬古不易の誠心から

牛乳は 全滿に誇る新京ミルクプラントへ （御見舞品に牛乳券を御利用下さい） 一合七錢 一升六十錢 卸 電話②二八五七番 支配人 柳川吉美